

NEPTUN BLADET



Fiskeriet ved Lagan-elvens munding.

1992

LYSTFISKER-
FORENINGEN
„NEPTUN“,
LYNGBY-TAARBÆK

August



24. ÅRGANG NR. 3



Adresseliste

Formand & Redaktør
(ansvarshavende)

Jørgen O. Rasmussen
Danmarksvej 42 A
2800 Lyngby
Tlf. 42 88 33 77

Næstformand
Turudvalgsformand

Steen Brynow
Snebærvænget 11
2830 Virum
Tlf. 42 85 92 12



Kasserer
motorudlejning

Dane Henry
Valdemarskrogen 26
2860 Søborg
Tlf. 39 69 85 69
Tlf. 42 85 59 70

(hjemme)
(forretning)



Sekretær &
Midlertidig juniorleder

Kristian Fog Nielsen
Søndervej 10
2830 Virum
Tlf. 42 85 28 61



Fangstrapper

Michael Hylle
Bækkeskovvej 22 B
2700 Brønshøj
Tlf. 31 74 32 43



Klublokaler - Ungdomslokalerne på Fuglsanggårdsskolen
Askevænget 10, 2830 Virum

Girokonto 3 06 27 16, »Lystfiskerforeningen NEPTUN«
Kasserens adresse

Turtilmelding Havture : Jan Nielsen tlf. 44 44 18 30.
Øvrige : Kristian Fog Nielsen 42 85 28 61.

Næste nummer af Neptun Bladet udkommer i midten af oktober
Stof hertil (gerne på 3½" disketter som WP eller ASCII filer) skal
være Kristian F. Nielsen i hænde senest 15/9.

BESTYRELSEN



Det henstilles til medlemmerne så vidt muligt at holde en form for TELEFONTID; hvis der skulle være spørgsmål vedrørende foreningen, turtilmelding, kontingent eller lignende, så benyt venligst tiden kl. 18 - 20. Formanden træffes fremover bedst ca. kl. 18.

~~~~~



**VI BYDER  
VELKOMMEN TIL**

## SENIORER

Jens Kirkebæk  
Jan Sørensen

## JUNIORER

Allan Hansen  
Peter Thrane  
Hans Thrane

---

## Den kommende mødesæson

D. 23/9-92 starter vi op igen. Sidste sæsons torsdage blev ikke den succes, vi regnede med. Så nu går vi tilbage til onsdag som fast mødedag. Se iøvrigt program side 22 og vel mødt!

---

### FORENINGENS MOTORER.

Der har været et tyveritilfælde med vor 9,9 HK motor. Heldigvis blev den fundet hurtigt, uskadet! Det giver bestyrelsen anledning til at bede alle lånere opbevare motorerne så sikkert som muligt indtil afleveringen igen. Lad f. eks. IKKE en motor ligge i bilen natten over! Det er at friste "de svage sjæle"! De laver gerne "et bræk" for det!

---

### KONTINGENT og GEBYR.

Betal dit kontingent til tiden. Ellers koster det 35 kr i gentilmeldingsgebyr, hver gang!

# IRLAND 1993.

=====

Her ligger Waterville !



Så ligger perioden for foreningens tur til **IRLAND** i 1993 fast:

Der bliver afrejse fredag d. 6/8 og hjemrejse søndag d. 15/8. Der er fra Waterville kommet en bekræftelse på vor reservation af de 12 pladser på hotelpension med "Bed and breakfast". Vi vil modtage nye brochurer i august 1992. Derfor er turprisen ikke endelig fastlagt endnu. Og med de stadige prisfald på flyrejser satser vi nu på en indenrigsflyvning Dublin-Cork i Irland for at spare køretid.

Vor pris-ide er stadig 6.000 kr pr. person.

Interesseret? Så tilmeld dig på tlf. 42883377.

# Turprogram

- Lørdag d.29 august Aletur til Helsingør, 10 ål pr. aften pr. mand er ikke ualmindeligt. Vi mødes på Lyngby Station kl. 18.00.
- Fredag d.4-6 september Den legendariske LAGAN-TUR løber af stablen, mulighed for gedde, sandart, laks, bæk- og havørred. 12 pladser.
- Torsdag d.24-27 september Tur til Langeland, vi råder over et sommerhus og 1-2 småbåde. Et af landets absolut bedste havørred steder, hvor der også kan fanges store fladfisk og torsk.
- Søndag d.29 november Bagsværd Sø's **store sandarter** skal hives op af dyndet, måske bliver det også til et par gedder. 8 pladser, vi mødes ved søen kl. 8.00.
- Tilmelding til disse ture sker til Kristian F. Nielsen på **Tlf. 42 85 28 61**, hvor de nærmere omstændigheder omkring turen oplyses.(tid, sted, m.m.)
- Søndag d.23 august Skjold fra Vedbæk, Kl.7.00-12.00, mulighed for sommertorsk, makrel, hornfisk og sild.
- Søndag d.20 september Skjold fra Vedbæk, Kl.7.00-12.00, mulighed for torsk, makrel og sild.
- Søndag d.18 oktober Skjold fra Vedbæk, Kl.7.00-12.00, mulighed for torsk og **sild.**
- Søndag d.22 november Skjold fra Vedbæk, Kl.7.00--2.00,mulighed for torsk og **sild.**
- Mandag d.28 december Skjold fra Helsingør Kl.7.00-12.00, mulighed for **store torsk.**

Ordinær pris på halvdagstur er **130 kr.**, dog ydes juniorrabat til vore yngste juniore. Der er 10 pladser. Heldagsture og andre specielle arrangementer kun efter særlig aftale. Husk evt. afbud skal meldes hurtigst muligt !!!

Foreningen er **ØKONOMISK BUNDET** til disse fastlagte ture 8 dage før hver tur, hvorfor tilmelding er bindende for medlemmerne 9 dage før !!!

Tilmelding til havturene sker til Jan Bjørn Nielsen på **Tlf. 44 44 18 30**, kl. 18-20.

## Tur til Østermølle i Pinseferien

Moskus-banden

Af Christian, Philip, Martin, Anders, Niels og Kristian.

Vi mødtes d. 14/5 kl. 14.30 på Holte st. hvor vi læssede vores medbragt forsyninger på Fjerrit-slevbusserne.

Det der skulle være en stille, rolig og behagelig bustur, udviklede sig til en svedig, klam og ikke mindst varm affære, som først blev afsluttet efter 8½ timers transport med div. færger og lokale busser. Efter ankomsten til Østermølle sø ved Dronninglund kl. ca. 23, hvor det af uransagelige årsager var temmelig mørkt, opførte vi vore 3 primitive telt-lejre rundt om søen.



*Christian - Skællkarpe 3,0 kg.*

Ved 5-tiden morgenen lagde

Philip ud med en skællkarpe (skællert) på 3,0 kg, kort tid efter landede Anders en skællert på 4,8 kg.

I løbet af dagen udviklede Philip sig til en ren pestilens med ikke mindre end 5 karper på hhv. 4,0 kg, 2,0 kg, 3,5 kg, 4,5 kg og 4,6 kg, den sidste en flot spejlkarpe eller blev der kun fanget skællkarper. (Det skal bemærkes at Martin i ovennævnte tidsrum på majs landede en karpe på ½ kg). Hen under aftenen var det Christian og Anders som havde heldet med sig, da under dipfiskeri med brød, landede to skællerter på hhv. 3,5 kg på 3,0 kg.

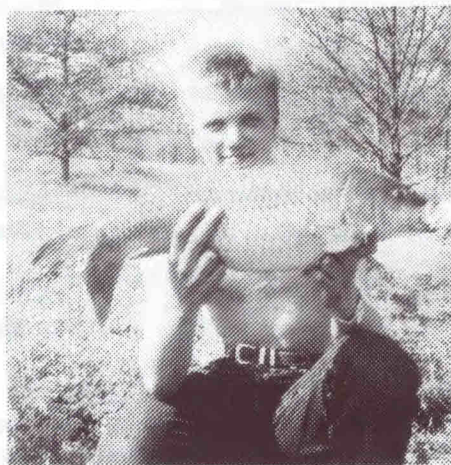

*Philip - Skællkarpe 4,5 kg.*

Om natten fik Philip området til at ryste med sin hjemmelavede luftalarm (ifølge Philip var dette larmende instrument en bidmelder), denne gang med turens to største fisk på hhv. 5,5 kg og 6,5 kg.

Hen under morgenen blev det Nielses tur, med 4 karper på hhv. 3,8 kg, 3,3 kg, 4,4 kg og 2,0 kg. Formiddagen stod i Martins tegn idet han landede 3 karper på hhv. 3,8 kg, 3,4 kg og 2,5 kg, samt tre karper på Chr. og Kristians stænger medens de var i byen for at proviantere.



*Martin - Skælkarpe 3,9 kg.*

Niels, Anders og Chr. havde fået andre ting at tænke på, da de havde fået charmeret sig ind på 5 lokale sild(♀), som af mere erfarne fiskere uden tvivl må betragtes som undermålere.

Alligevel lykkedes det Chr. at høre sin optonic de to gange det var nødvendigt, resultatet var to karper på hhv. 4,3 kg og 2,3 kg, sidst nævnte karpe var temmelig deform, pga. en tidligere brækket rygsøjle.

En af sildene havde en hest, og Niels skulle selvfølgelig vise at pigerne hvordan man rider, med det resultat at han blev kastet af,

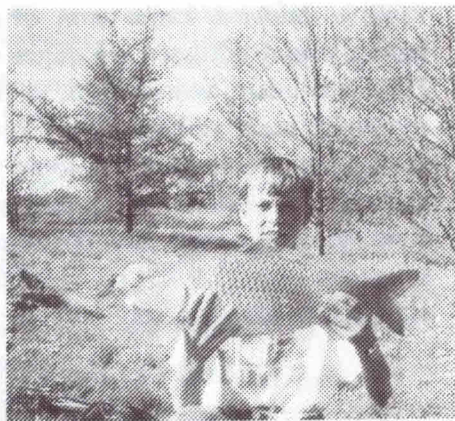

*Niels - Skælkarpe 3,3 kg.*



*Christian - Skælkarpe 2,3 kg.*

til stor jubel for pigerne, specielt da Kristian rensede sårene med sprit.

Hen under aftenen lykkedes det endeligt Kristian at lande en karpe på 4,8 kg, og i løbet af 4 timer landede han yderligere 5 karper på hhv. 4,5 kg, 4,2 kg, 4,0 kg, 3,8 kg

og 3,5 kg, i samme tidsrum lykkedes det Martin at lande den samme deforme karpe som Chr. havde landet tidligere på dagen. Efter en hidsig andejagt gik vi til ro, men blev vækket tidlig om morgenen af en hylende optonic + slirebremse, hvor det lykkedes Kristian(stadig iført sovepose) at kroge en karpe(3,9 kg) på Martins stang, som han dog selv landede.



Kristian - Skælkarpe 3,8 kg.

Pga. Chr., Anders og Niels hånd-

boldkamp med de førnævnte piger måtte Kristian håndlande (nettet var uden for rækkevidde) en karpe på 4,5 kg turens sidste fisk .

Efter en bedrøver og tidspresset afsked, hvor Philip måtte køle den brunstige Niels ned med resterne fra vanddunken, påbegyndte vi hjemrejsen.

Af en eller anden grund havde vi busserne helt for os selv, om det skyldes 4 dage uden vand og sæbe, i den varme kan man kun gisne om, men sikkert var det, vi lugtede vi godt af **MOSKUS**.

D. 17/5 Kl. ca. 22.45 trillede vi ind på Holte st., efter en perfekt tur.

### Total resultat :

|           |           |
|-----------|-----------|
| Philip    | 8 karper* |
| Kristian  | 7 karper  |
| Martin    | 8 karper  |
| Niels     | 4 karper  |
| Anders    | 4 karper* |
| Christian | 3 karper  |

-----  
Ialt 34 karper

\* En spejlkarpe, ellers kun skælkarper.



O R D E N S R E G L E R  
=====

Regler for benyttelse af LFF. NEPTUN's motorer:

1. For at kunne leje foreningens motorer, skal det enkelte medlem have gyldigt FR 1970-motorkursus/Sikkerhed til søs samt gyldig og betalt kontingentkvittering.  
Disse to ting skal altid kunne forevises, inden man kan leje en motor. Kun medlemmer fyldt 18 år kan leje (personlig myndig).
2. Udlejning vil foregå fra Henry's Fiskegrej, Frederiksdalsvej 136, 2830 Virum, v/Dane R. Henry i dennes åbningstider. Det vil sige fra mandag til lørdag begge dage incl.  
Afl levering af motorer skal også ske på denne adresse efter endt brug, i åbningstiden.
3. Udlejning vil foregå på følgende betingelser:
  - a) Depositum kr. 300,00.
  - b) Leje pr. dag kr. 75,00/9 HK benzin, 50,00/4 HK benzin.
  - c) Leje pr. dag kr. 40,00/EL-motor.
  - d) Leje/weekend kr. 125,00/9 HK benzin, 100,00/4 HK benzin.
  - e) Leje/weekend kr. 60,00/EL-motor.

Depositum vil blive tilbagebetalt ved afl levering af motor i hel og rengjort stand.  
Depositum erlægges ved leje af motor. Lejen kan modregnes i det betalte depositum under forudsætning af, at motoren afl leveres i hel og rengjort stand.
4. Ved leje af motor følger der en fyldt 22,7/11,0 ltr. tank med. Og denne afl leveres igen til fyldning efter endt sejlads hos Dane R. Henry.  
Ved leje af motor vil der ligeledes altid følge olie med. Der må kun benyttes den udleverede olie, som udleveres af Dane R. Henry.  
Ved leje af EL-motor vil der altid følge et fuldt opladet batteri med til ca. 8 - 10 timers forbrug.
5. Der udleveres ved leje altid et sæt værktøj og reservedele. Og disse afl leveres i samme stand/antal efter endt brug.  
Hvis der har været problemer, laves der en lille rapport til Dane R. Henry, således at motor kan blive repareret og gjort klar til brug igen hurtigt.
6. Lejen for motorene skal hvile i sig selv. Evt. overskud henlægges til service og til evt. ny(e) køb af motorer efter behov.  
Dane R. Henry står for og sørger, at motorerne altid er i forsvarlig og sejlklar stand.
7. Ved leje af motor udleveres der specielt materiale, som er en vejledning i brug og anvendelse af motor.  
Og denne SKAL nøje følges for bedst og største sikkerhed til søs.
8. Overtrædelse af de udleverede regler og materiale for benyttelse af foreningens motorer vil automatisk medføre eksklusion af Lystfiskerforeningen "NEPTUN".

Bestyrelsen

23/5-1991.

HENRY'S FISKEGREJ  
FREDERIKSDALSVEJ 136  
2830 VIRUM.

Henrik Voldborg

Fig. Ia og Ib viser et eksempel på en sydvestlig højdestrømning over Danmark, hvilket er temmelig almindeligt.

Danmark ligger nord for Polarfronten, der danner grænsefladen mellem maritim tropikluft over Mellem- og Sydvesteuropa og maritim polarluft over De Britiske Øer og Skandinavien. Det ses, at Danmark har sydvestlig vind, men luften er i virkeligheden af arktisk oprindelse (se grundkortet). Idet vi ser bort fra mulig frontregn en overgang over det sydlige Danmark på grund af frontbølgen ved Holland, der hurtigt bevæger sig mod østnordøst, vil dette strømningsbillede i store træk give følgende vejrtype: Alle årstider: Veksellende skydække og byger i større eller mindre antal. Luften er jo oprindelig kold, men på sin vandring bliver den opvarmet nedefra, hvilket bevirker en instabilisering af luftmassen. Dette giver anledning til konvektive opvinde, hvorved fugtigheden transporteres op i atmosfæren, heraf bygerne. Til gengæld er luften i de jordnære lag normalt ret tør og klar udenfor bygerne.

Om vinteren (som i eksemplet) vil det trods luftens arktiske oprindelse være mildt på grund af den lange vandring over relativt varmt hav. Om sommeren vil denne situation give ret køligt (dog ikke ekstremt køligt) vejr.

Situationen forekommer ofte til alle årstider, men som regel er tryk-systemerne svagere om sommeren.

Vi vil nu se på, hvordan vejret i Danmark ville være, hvis man tænker sig hele strømningsmønsteret forskudt 10 breddegrader mod nord. Vi ville da ligge nær det sydlige højtryksbælte, og polarfronten ville ligge et godt stykke nord for Danmark, d.v.s. vi ville ligge i en varmsektor. Igen vil vinden være sydvestlig, men luften nu have en oprindelse under sydlige himmelstrøg. Dette vil om vinteren medføre mildt, overskyet og diset eller tåget vejr, men ingen væsentlig nedbør. Undertiden kan det dog blive koldt (endda frost) over den sydlige del af landet, idet luften her strømmer delvis ud af højtrykket over Centraleuropa. Denne luft vil have hvilet længe over kontinentet og derved være blevet afkølet ved stråling. I højden vil der derimod være varmluft, d.v.s. atmosfæren er overordentlig stabil, hvilket fremmer tågedannelse og lave skyer.

Om sommeren vil denne situation oftest medføre ret varmt og tørt vejr med diset solskin, og det vil endda kunne blive meget varmt i kontinentalluften over det sydlige Danmark. Det tilføjes, at denne situation er ret sjælden i selve højssommeren, men ofte karakteristisk for den såkaldte "Indian-summer", betegnelsen for en periode med varmt sommervejr i begyndelsen af efteråret.

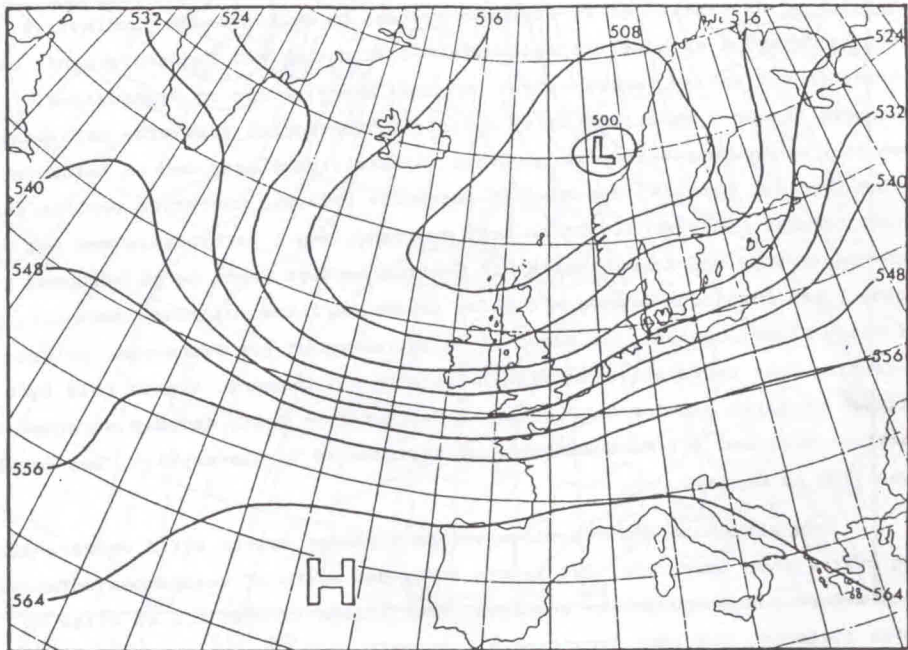

Fig. Ia : 500 mb.

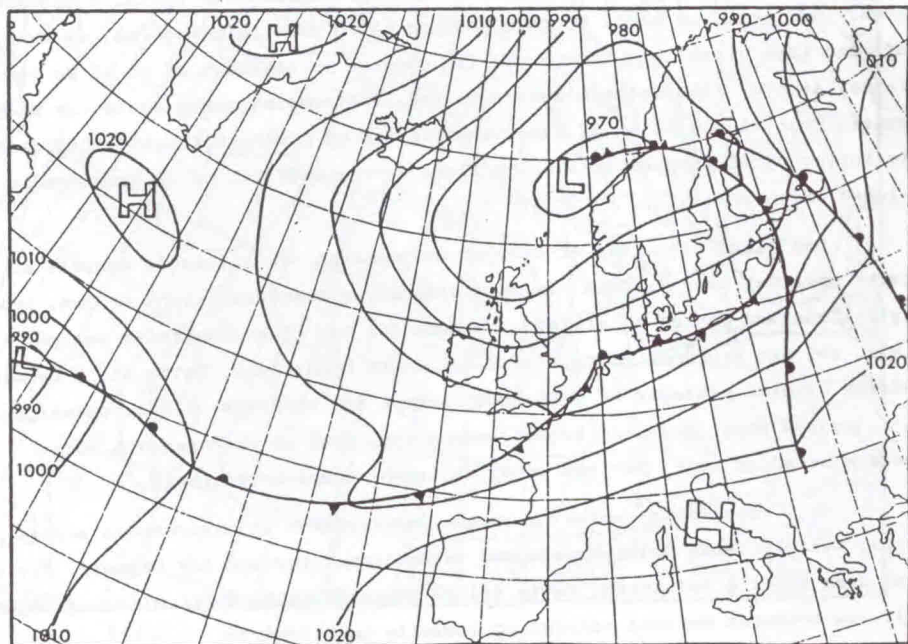

Fig. Ib : Grundkort.

På fig. IIIa og IIIb ses et kraftigt stationært højtryk over De Britiske Øer. Højtrykket er et styrende system, og de vandrende jordlavtryk styres derved i en bane fra mellemste Nordatlant op til Sydøstgrønland, bøjer herefter mod øst og senere sydøst hen imod Skandinavien og Vestrusland. Danmark ligger i en strømning af oprindelig subtropisk varmluft, der altså ad en stor omvej kommer ind fra nordvest. Ganske vist ligger der en koldfront lige nord for Danmark, der hurtigt forskydes sydover, hvorefter maritim polarluft trænger ind over landet en kort overgang, men i forbindelse med det østgående lavtryk ved Angmagssalik vil fronten hurtigt vende og gå nordover igen. I den forhåndenværende situation er den maritime polarluft nord for fronten blevet opvarmet så meget af Golfstrømmen ud for Vestnorge, at den egentlig ikke medfører væsentligt koldere vejr i Danmark. Rigtig kold luft finder vi først øst for okklusionen i Den Botniske Bugt; desuden strømmer der arktisk luft ned til Nordvestnorge på bagsiden af jordlavtrykket, men denne kan ikke nå Danmark.

En situation som den viste vil om vinteren næsten altid medføre mildt og overvejende tørt vejr, det sidste fordi det meste af vanddampen udfældes som nedbør langs den norske vestkyst, hvor luften tvinges til at stige op over fjeldene. End ikke fronterne vil normalt give væsentlig nedbør, når de kommer fra den kant. Ved nedsynkningen mod Danmark udtørres luften, og vi har i eksemplet haft forårsagtigt solskinsvejr med temperaturer op til 9 graders varme. Imidlertid må man i denne situation altid være forberedt på, at kold luft med kort varsel kan trænge ned fra nordøst på bagsiden af et af de vandrende lavtryk, hvis dette bliver dybt nok. I eksemplet skete dette tre dage senere, hvor vi bag på en af koldfronterne fik en pludseligt opstået nordøstlig kuling og et temperaturfald fra flere varmegrader til ca. 6 frostgrader i løbet af en times tid.

Den viste situation er sjælden om sommeren, da luften da normalt er stærkt opvarmet over Rusland. En mere almindelig sommersituation er den, hvor trykbilledet er rykket en afstand svarende til ca. 10 breddegrader vestpå, d.v.s. med det styrende højtryk over mellemste Nordatlant. Dette vil i Danmark medføre hyppige passager af vandrende lavtryk fra nordvest, d.v.s. ustadigt vejr, og som regel ekstremt køligt sommervejr. Også om vinteren vil dette medføre ustadigt vejr, men med meget skiftende temperaturforhold.

Hvis vi omvendt tænker os trykbilledet rykket et tilsvarende stykke østpå, ville vi have højtryksvejr med trykmaximum lige syd for Danmark, d.v.s. i en svag vestlig luftstrøm. Dette vil om vinteren medføre ret mildt og tåget vejr, om sommeren derimod solrigt og temmelig varmt vejr.

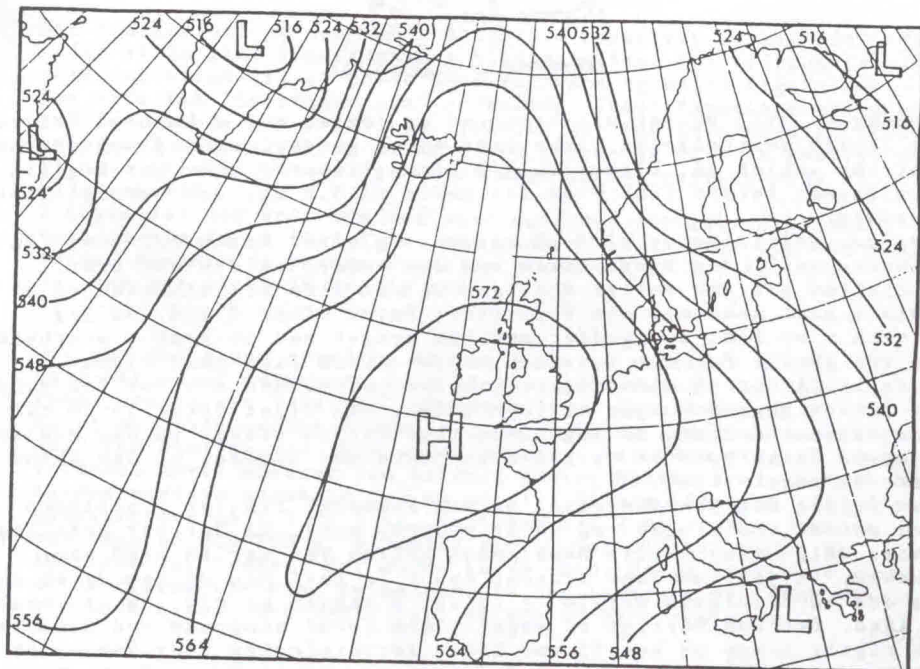

Fig. IIIa : 500 mb.

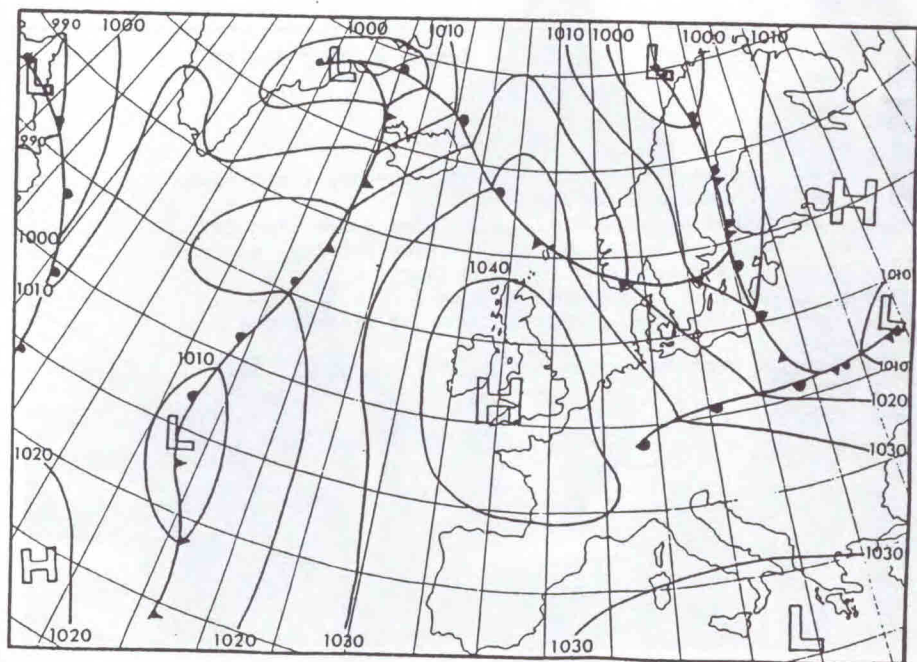

Fig. IIIb : Grundkort.

Breve fra  
Læserne...



Søndag d. 29/3-92 var min kammerat og jeg en tur i kano på Mølleåen. Vi skulle selvfølgelig fiske lidt efter gedder, og jeg tog en rød Fat-rap wobler på. Efter ca. 1/2 times fiskeri og et par hug fik jeg dagens første fisk - en fin gedde på 3,6 kg, der hurtigt blev genudsat.

Det gav selvfølgelig blod på tanden. Og efter endnu 1/2 time kom "bundhugget". Jeg kunne mærke med det samme, at den var stor. I starten gik den roligt sidelæns og var ikke til at rokke ud af kurs - slet ikke med min 0,23 line! Først efter 5 min. så jeg fisken - en flot storgedde, men kun kroget med en krog i overmundten. Så der skulle for alt i verden holdes stram line hele tiden. Endelig lå den på siden og nettet kom under. Men det var for småt. Og fisken begyndte igen at tage udløb. Til sidst efter 15-20 min. var fisken så træt, at jeg kunne tage fat om nakken på den med de yderste fingerspidser og prøve at bukke den sammen, så den kunne være i fangstnettet.

Det forsøg mislykkedes også, da min kammerat fik fat i wobleren med nettet, så krognen røg ud af geddens mund. Så var der naturligvis intet valg - den skulle håndlandes selvom den var så bred over nakken, at jeg kun lige akkurat kunne få fat! Men op kom dyret da, og den lå heldigvis stille og roligt i skødet på mig, da vi roede i land. Den kom hurtigt på vægten, som først stoppede ved 9,025 kg. En rigtig bamse på kun 95 cm! Efter fotografering blev den søsat igen, og efter lidt kunstigt åndedræt forsvandt den med et stort skvulp. - Hvilken dag!

Flemming Scheufens.

-----  
Lyngby d. 19 / 5 - 92

Jeg vil hermed berette om en dejlig dag på Øresund, i min egen lille jolle. Udgangshavnen var Skovshoved. Efter at have prøvet at dybdetrolle adskillige gange uden det helt store resultat, lykkedes det mig, på stor bededag, at lande en stor havørred på hele 7,0 kg / 75 cm lang. En rigtig sildæder ( omkredsen var 53 cm ) Den huggede underligt nok på den stang som jeg fiskede med i overfladen. Fangsten foregik ovre ved Landskrona d. 15 / 5 - 92 kl. 9.45

Med venlig hilsen  
Henrik Mortensen  
Frem 31  
2800 Lyngby

*Henrik Mortensen*

TURREFERATER.

Med 5 deltagere på den snart klassiske Lagan-tur d. 24/4-26/4-92 faldt vi jo ikke ligefrem over hinandens ben! Men tidspunktet var godt nok valgt til at prøve både Vänneåen og selve Laganelven. For alle fik "fedtfinnefisk" på kroge. Skönt Vänneåens ørred er små men trinde som grise, så lykkedes det for formanden at liste en gammel kanibal af en bækørred på kroge på et helt umuligt sted af åen. Akrobat OH--H! Og med en vægt på den rigtige side af kilogrammet!

I Lagan var det helt ude ved munden det foregik. Erik Smidt tegnede sig for 3 blankfisk. Men junior Anders Boje tog dog afgjort turens største og bedste fisk, en blankfisk på 1,5 kg. Jo, det var atter en dejlig tur!

Det var med nogen spænding vi tog på Esrum sø-turen d. 3/5-92. Også her en af de kendte ture blandt søfiskeriet. For Esrum sø er kendt som en sen "starter" (kuldecenter i Gribskov). Kristian havde medbragt agnfisk, så nu kunne gedderne bare vente sig! Men agnfisk var ikke agnen den dag. Det blev jiggen, som nu fristede såvel aborrer som gedder. Junior Martin K. Rasmussen tog turens største gedde på 5,5 kg på jig. Ellers blev det til et par genudsættere på 1,7 og 1 kg. Ialt kom der 7 aborrer op med en snitvægt på 800-900 g, glædelig stor i forhold til andre år. Aborrene var træge i det endnu kolde vand. Og vi blev også generet af en tiltagende vind og bølger. Så det inderste af Kobæk vig var det bedste bud. Men næste tur, så kan de bare vente sig!

J.O.R.



Lagans blankfisk var i hugget.



ø: Martin med sin Esum-gedde. n: Esum-aborrer.

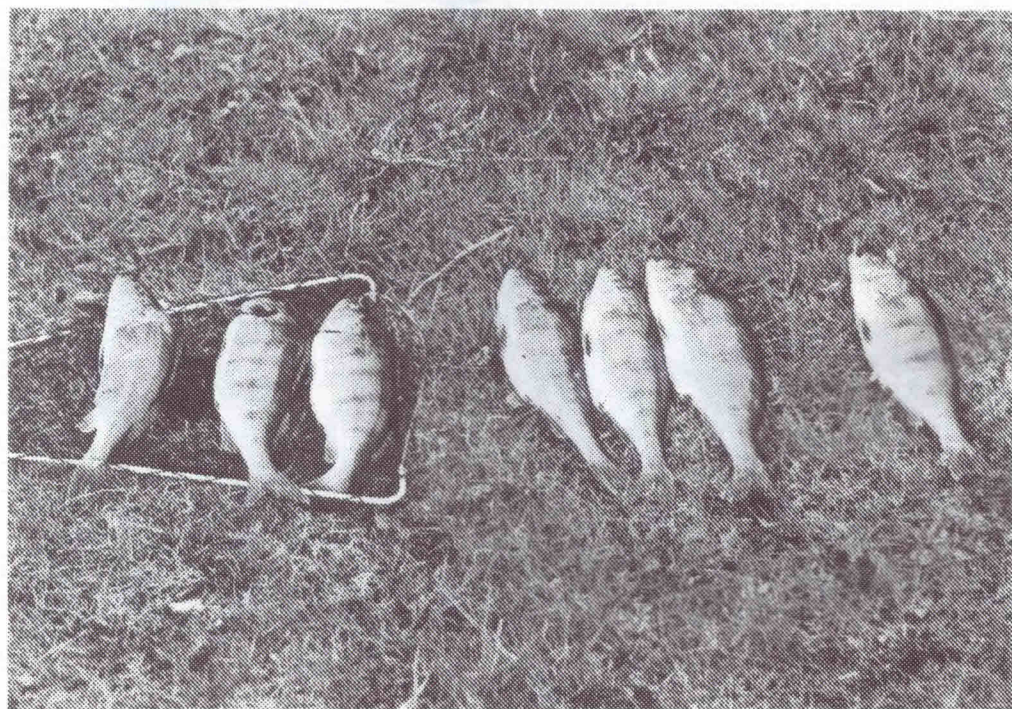





ø: Flemming Scheufens, gedde 9,025 kg.  
n: Henrik Mortensen, havørred 7,0 kg.

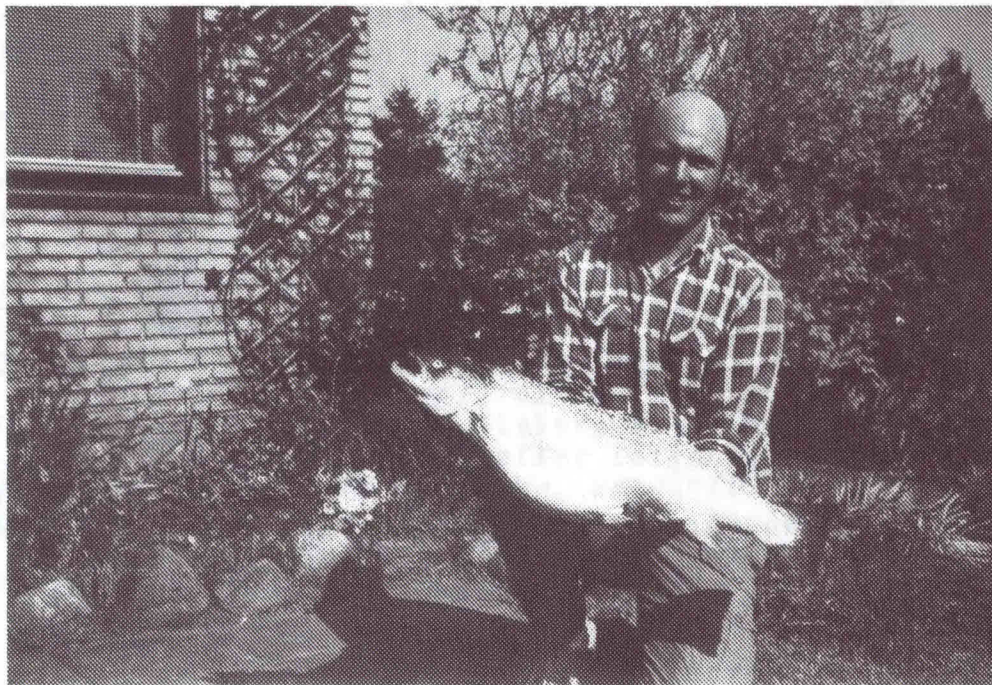

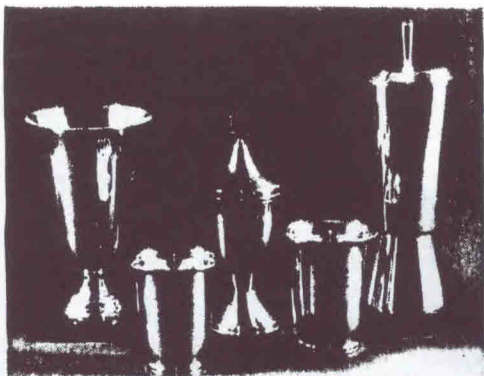

# POKALEF VEDR.

TORSKEPOKALEN: En evigt vandrende pokal i rent sølv. Tildeles for den i årets løb størst fangede torsk på en af foreningen arrangeret tur. Den heldige fanger får sit navn indgraveret på pokalen og har da denne stående hjemme til næste pokalårs begyndelse. Modtager så et erindringskrus med håndmalet bomærke.

SALTVANDSPOKALEN, "THORKILD OLSEN'S ÆRESPOKAL":

En evigt vandrende pokal i sølvplet. Tildeles for den enkeltfisk, der i årets løb har opnået højeste point efter følgende pointsystem, hvor:

|           |           |
|-----------|-----------|
| TORSK     | = 15,0 kg |
| SEJ       | = 6,0 kg  |
| HAVKAT    | = 4,0 kg  |
| HORNFISK  | = 0,7 kg  |
| HVILLING  | = 1,0 kg  |
| ISING     | = 0,3 kg  |
| KULMULE   | = 4,5 kg  |
| LANGE     | = 8,0 kg  |
| LUBBE     | = 5,0 kg  |
| MAKREL    | = 0,9 kg  |
| RØDSPÆTTE | = 1,0 kg  |
| RØDTUNGE  | = 0,4 kg  |
| SILD      | = 0,4 kg  |
| SKRUBBE   | = 0,5 kg  |
| TUNGE     | = 0,8 kg  |
| PIGHVARRE | = 3,0 kg  |

alle er sat til 100 point.



Fangeren får sit navn indgraveret og har pokalen stående til næste pokalårs start. Der gives så erindringsplakette. Fangsten skal dokumenteres for bestyrelsen enten ved forevisning og/eller vidne - billede.

FERSKVANDSPOKALEN (GEDDE, ABORRE, SANDART):

En evigt vandrende pokal i sølvplet. Tildeles for den enkeltfisk, der i årets løb har opnået højeste point efter et pointsystem, hvor: GEDDE= 10,0 kg, ABORRE= 1,5 kg og SANDART= 7,0 kg alle er sat til 100 point.

Fangeren får sit navn indgraveret og har da pokalen stående hjemme til næste pokalårs start. Der gives erindringsplakette her. Fangsten skal kunne dokumenteres for bestyrelsen enten ved forevisning og/eller vidne - billede.

POKAL FOR ÆDELFIK (LAKSEFIK):

Pokal i rent sølv. Tildeles for den i årets løb størst fangede laksefik fanget i Danmark. Gælder for alle laksefik taget i æer, søer, på kyst, defineret som naturlige, frie vande. Fisk fra Put and Take- og dambrugsvande er udelukket til denne pokal. Pokalen tildeles den fanger, der i årets løb har opnået højeste point efter følgende pointsystem, hvor:

LAKS = 8,0 kg

HAVØRRED = 5,0 kg

KILDEØRRED = 1,0 kg

BÆKØRRED = 1,0 kg

SØØRRED = 3,5 kg

REGNBUEØRRED = 3,0 kg alle er sat til 100 point.

Den heldige fanger får sit navn indgraveret på pokalen og har denne stående til næste pokalårs start. Der gives erindringsplakette her.

Pokalen er evigt vandrende. Og her gælder, at fangsten skal kunne dokumenteres for bestyrelsen enten ved forevisning og/eller vidne - billede.

POKAL FOR LAKSEFIK (PUT AND TAKE-VAND):

Pokal i sølvplet. Tildeles for den i årets løb størst fangede laksefik fanget i Danmark! Gælder for laksefik fanget i registrerede Put and Take-vande! Pokalen tildeles den fisker, som i årets løb har opnået højeste point efter følgende pointsystem, hvor: KILDEØRRED= 1,0 kg, BÆKØRRED= 1,0 kg og REGNBUEØRRED= 1,5 kg alle er sat til 100 point. Den heldige fanger får navn indgraveret på pokalen og har denne stående til næste pokalårs start.

Der gives erindringsplakette her.

Pokalen er en evigt vandrende pokal. Også her gælder, at fangsten skal kunne dokumenteres for bestyrelsen enten ved forevisning og/eller vidne-billede-fangststed.

#### POKAL FOR MEDEFISK, FERSKVAND:

En evigt vandrende pokal i poleret aluminium. Denne pokal tildeles for den i årets løb største enkeltfisk fanget i Danmark, beregnet efter det anførte pointsystem. Blandt de nedenfor anførte fiskearter skal fisken have opnået højeste point, idet de enkelte kg-angivelser = 100 point:

|           |           |
|-----------|-----------|
| BRASEN    | = 3,50 kg |
| KARPE     | = 6,00 kg |
| KARUSSE   | = 1,50 kg |
| GRÆSKARPE | = 5,00 kg |
| RIMTE     | = 2,50 kg |
| RUDSKALLE | = 1,00 kg |
| SKALLE    | = 0,70 kg |
| SUDER     | = 2,00 kg |
| ÅL        | = 1,75 kg |
| KNUDE     | = 3,00 kg |



Andre arter vil kunne komme til senere!

Fangeren får sit navn indgraveret på pokalen og har da pokalen stående hjemme til næste pokalårs start. Der gives erindringsplakette her.

Fangsten skal kunne dokumenteres for bestyrelsen. Da medefisk i høj grad genudsættes, vil vidne og helst farvefoto være rimeligt.

#### POKAL, "ÅRETS LYSTFISKER":

Tildeles det medlem, der i årets løb i ord eller gerning har gjort en særlig indsats i foreningen! Navnet/årstal indgraveres på pokalen, og den står i hjemmet til næste pokalårs start.

For alle pokaler gælder det, at pokalåret følger regnskabsåret (1/10-30/9). Pokalerne uddeles da på den årlige generalforsamling. Det er en forudsætning, at alle fisk er fanget på sportslig vis. I tilfælde af vægtlighed er linetykkelsen afgørende. Er denne også ens, foretages lodtrækning.

Anmeldelsesfristen er for alle pokaler 1 måned!

Bestyrelsen.

# Fangstrapper

Siden april-nummeret af bladet er der indkommet endnu tre fangstrapper:

FLEMMING SCHEUFENS har atter haft et godt tag i gedderne. For nu har han slået sin egen rekord. Søndag d. 29/3 fangede han i Mølleåen på 0,23-line en GEDDE på hele 9,025 kg, 95 cm. D. 8/3 blev det kun til en "lille" en på bare 6,3 kg. Begge blev straks genudsat.

JØRGEN S. THOMSEN besøgte d. 21/4-92 Tranesø ved Højby. Det gav en sværvægter af en flot REGNBUEØRRED på ikke mindre end 6,5 kg, 76 cm. Redaktionen er lovet et billede af dyret!

Også HENRIK MORTENSEN har slået til igen! Han var d. 15/5-92 på dørgefiskeri på Øresund. Det blev til en bamse af en HAVØRRED på 7,0 kg, bare 75 cm lang men 53 cm om livet! En rigtig "sildeæder"! Se ellers fangstberetninger og turreferater andet sted i dette blad.

## Pokaloversigt

### TORSKEPOKALEN:

- |                       |       |        |
|-----------------------|-------|--------|
| 1. Niels Erik Modvig, | torsk | 6,0 kg |
| 2. Jens Østerby,      | torsk | 5,5 kg |

### SALTVANDSPOKALEN:

- |                   |           |          |
|-------------------|-----------|----------|
| 1. Michael Hylle, | rødspætte | 2,515 kg |
|-------------------|-----------|----------|

### FERSKVANDSPOKALEN:

- |                         |       |          |
|-------------------------|-------|----------|
| 1. Flemming Scheufens,  | gedde | 9,025 kg |
| 2. Flemming Scheufens,  | gedde | 8,4 kg   |
| 3. Flemming Scheufens,  | gedde | 6,3 kg   |
| 4. Martin K. Rasmussen, | gedde | 5,5 kg   |

### ØRREDPOKALEN:

- |                      |          |        |
|----------------------|----------|--------|
| 1. Henrik Mortensen, | havørred | 7,0 kg |
|----------------------|----------|--------|

### ØRREDPOKAL/PUT AND TAKE:

- |                       |              |        |
|-----------------------|--------------|--------|
| 1. Jørgen S. Thomsen, | regnbueørred | 6,5 kg |
|-----------------------|--------------|--------|

# Vinterprogram LFF. NEPTUN

OBS ! ALLE DE FASTE MØDEDAGE ER DENNE SÆSON IGEN ONSDAGE !!!

| 1992: | VÆRKSTEDSLOKALE            | KLUBLOKALE                   |
|-------|----------------------------|------------------------------|
| 23/9  | -                          | Videoaften, oplæg til sæson. |
| 30/9  | Spinnere/woblere.          | Hyggeaften.                  |
| 7/10  | Spinnere/woblere.          | Hyggeaften.                  |
|       | ----- Efterårsferie -----  |                              |
| 21/10 | Pirkestøbning.             | Hyggeaften.                  |
| 28/10 | Pirkestøbning.             | Hyggeaften.                  |
| 4/11  | -                          | Vedligeholdelse af grej.     |
| 11/11 | -                          | Fluebinding.                 |
| 18/11 | -                          | Fluebinding.                 |
| 25/11 | Gedde/sandartfiskeri/grej. | Hyggeaften.                  |
| 2/12  | -                          | Foredragsaften (se bladet).  |
| 9/12  | -                          | Julehyggeaften.              |
| ----- |                            |                              |
| 1993: |                            |                              |
| 6/1   | -                          | Videoaften.                  |
| 13/1  | Pirkestøbning.             | Hyggeaften.                  |
| 20/1  | Pirkestøbning.             | Hyggeaften.                  |
| 27/1  | -                          | Fluebinding.                 |
| 3/2   | -                          | Fluebinding.                 |
| 10/2  | -                          | Grejauktion.                 |
|       | ----- Vinterferie -----    |                              |
| 24/2  | Spinnere/woblere.          | Hyggeaften.                  |
| 3/3   | Spinnere/woblere.          | Hyggeaften.                  |
| 10/3  | Blink og div. småting.     | Hyggeaften.                  |
| 17/3  | -                          | Foredragsaften (se bladet).  |
| 24/3  | Karpefiskeri, grej.        | Hyggeaften.                  |
| 30/3  | Karpefiskeri, boilies.     | Hyggeaften.                  |
|       | ----- Påskeferie -----     |                              |
| 14/4  | -                          | Fluebinding.                 |
| 21/4  | -                          | Fluebinding.                 |
| 28/4  | Medefiskeri, forfoder.     | Hyggeaften.                  |
| 5/5   | -                          | Videoaften.                  |

Sæson slut !

Disse anførte dage er fælles temadage for både seniorer og juniorer.



AL pirkestøbning, grej fremstilling, stangbygning foregår i lokale nr. 73 (værkstedslokalet).

AL fluebinding, film, foredrag, møder, litteraturlæsning foregår i lokale nr. 69 (klublokalet).

Specialarrangementer indpasses efter medlemsønsker ved henvendelse til foreningens formand.

RET TIL ÆNDRINGER I DET TRYKTE PROGRAM FORBEHOLDNES !!!

MØDETID ALLE ONSDAGE: KL. 19 - 22.

MØDESTED: FORENINGSLOKALERNE NR. 69 og 73. ASKEVÆNGET 10, 2830 VIRUM.

NEPTUN's bestyrelse.

Juli 1992.

# Ordensreglement

Desværre er det nødvendigt at gentage ordensreglementet for brug af klublokalerne i hvert nummer af bladet, primært fordi mange "glemmer" at rydde op efter sig.

§1. Ophold i lokalerne skal ske i god ro og orden.

§2. Den til en hver tid ansvarlige leders anvisninger skal følges.

§3. Den/de ansvarlige leder(e) skal drage omsorg for at arbejdsborde, gulv m.m. rengøres på passende vis, samt at værktøj og andre genstande læges på plads igen

§4. Værn om inventaret, det er forbudt at vippe på stolene.

§5. Nøglerne skal altid være i den/de ansvarlige leder(es) varetæg, som skal sørge for at lokalerne altid forlades med låste døre og slukket lys.

Lån af nøgler til lokalerne kan kun lade sig gøre efter særlig aftale med foreningens formand.

## Lån af litteratur og videofilm.

Foreningen råder over en lang række bøger og videofilm som udlånes gratis til medlemmerne, under forudsætning at udlånet registreres på de i klublokaler udlagte lister, samt at udlåneperioden gøres så kort som muligt.

## Nøgler.

Nøgler til FISKERINGEN's faciliteter kan kun bestilles hos foreningens kasserer mod betaling af depositum på 50 kr pr. nøgle.

## STOFMÆRKER - EMBLEMER - KLISTERMÆRKER

Foreningen har følgende stofmærker, emblemer og klistermærker på lager, nogle dog i begrænset antal. Priserne ligger mellem 12 og 25 kr.

## HENRY'S FISKEGÆJ

FREDERIKSDALSVEJ 136

2830 VIRUM

TLF. 42 85 59 70

SANDORM ● MADDIKER ● AGNFISK



### 10 ÅRS JUBILÆUMS UDSALG

Starter Lørdag d. 5 sep. kl. 8.00.

Slutter Lørdag d. 12 sep. kl. 13.00

I denne periode gives 25% rabat på alle ikke nedsatte produkter.

Der være skiftende daglige tilbud - helt uden sidestykke.

Op til 50% rabat på SAGE® - klinger og stænger

Kom og køb SAGE® klinger til efterårets og vinterens stangbygger

Daiwa Pirkesæt før 598,- Nu kun 398,-

Cardinal C4 - I det gamle uopslidelige design - kun 799,-