

NEPTUN BLADET



Lystfisker Foreningen NEPTUN

Lyngby - Taarbæk



NR. 2 Marts 1997
29. Årgang

PRAKTISKE OPLYSNINGER**BESTYRELSE:**

Formand:	Jørgen O. Rasmussen Danmarksvej 42 A, 2800 Lyngby	45 88 33 77
Næstformand:	Steen Brynov Snebærvænget 11, 2830 Virum	45 85 92 12
Kasserer:	Dane R. Henry Forretning: Henry's Fiskegrej, Frederiksdalsvej 136, 2830 Virum Privat: Valdemarskrogen 26, 2860 Søborg	45 85 59 70 39 69 85 69
Bestyrelsesmdl/ sekretær	Frank Lyngge Larsen Grønnevæg 49, 2830 Virum	45 83 10 48
Bestyrelsesmdl:	Leif Holmskov Kulsviervænget 9, 2800 Lyngby	45 87 98 89
Juniorleder	Lasse Sterll Næstvedgade 14, 2100 København Ø	30 43 74 59
Juniorleder	Martin K. Rasmussen Lillevang 9, 2605 Brøndby	43 44 03 07

Klublokaler:

Ungdomslokalerne på Fuglsangsskolen, Lokaler Nr. 69 og 73
Askevænget 10, 2830 Virum

Turtilmeldinger:

Møde-ture	Martin K. Rasmussen	43 44 03 07
Kyst- og sø-ture	Dane Henry (forretningen)	45 85 59 70
Hav-ture	Dane Henry (forretningen)	45 85 59 70

Girokonto:

Lystfiskerforeningen NEPTUN 3 06 27 16
Valdemarskrogen 26, 2860 Søborg

Næste Nummer:

Ultimo maj 1997

Bidrag til Bladet:

Bidrag til Frank Lyngge Larsen og gerne på diskette

Fangstrapporter:

Henry's Fiskegrej

Månedens leder

Vi er her i regionen ikke just begavet med strømvand af lystfiskerinteresse. Mølleåen med sine søer og mølledamme er det vel noget af en overdrivelse at kalde "strømvand". Mølleopstemningerne har lige siden vikingetiden sat sine begrænsninger for vandrefisken i åen.

Indtil 1990 var det lille vandløb Kikhanerenden bare et kloakudløb. Sine steder var den blot flisebelagte bredskråninger. Til manges overraskelse tog Søllerød kommune da fat på at restaurere den til et naturligt vandløb. Her til nytår forelå den endelige regning for projektet: 13,2 mill. kr for Kikhanerenden og den tilstødende Maglemose-ende. Kikhanerenden fremstår nu som et naturligt slynget vandløb med overvejende grus- og stenbund og en god vandkvalitet.

Udsætninger af ørredyngel har gjort Kikhanerenden til et "barnekammer" for Øresundskystens havørred. Iøvrigt er materialet til denne nye ørredstamme oprindeligt hentet fra Esrum Møllegård-klækkeriet. Ørredstammen forbliver altså på en måde ret lokal her i Nordsjælland. Måske endnu mere interessant er det, at det også er tegn på at en bækørredbestand er ved at etablere sig på naturlig vis. En søndagstur i slutningen af februar 1997 viste friske gydebanker 4-5 steder inden for få hundrede meter. To steder stod bækørredpar på bankerne i færd med at sikre slægten!

Det nytter altså at pleje selv små tilsyneladende ubetydelige vandløb.

Til dem, som nu ser en mulighed for et nyt ørredfiskeri her i regionen, skal det siges, at Kikhanerenden kun er et lille vandløb, og den nye ørredstamme vil ikke kunne tåle et fiskeri. Glæd jer i stedet over, at naturen gennem dette projekt har fået lagt endnu et led af mangfoldighed til. Fang i stedet ørreden ude ved kysten!

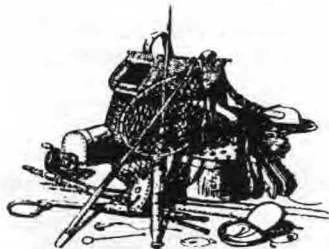

Månedens leder

Vi er her i regionen ikke just begavet med strømvand af lystfiskerinteresse. Mølleåen med sine søer og mølledamme er det vel noget af en overdrivelse at kalde "strømvand". Mølleopstemningerne har lige siden vikingetiden sat sine begrænsninger for vandrefisken i åen.

Indtil 1990 var det lille vandløb Kikhanerenden bare et kloakudløb. Sine steder var den blot flisebelagte bredskråninger. Til manges overraskelse tog Søllerød kommune da fat på at restaurere den til et naturligt vandløb. Her til nytår forelå den endelige regning for projektet: 13,2 mill. kr for Kikhanerenden og den tilstødende Maglemose-ende. Kikhanerenden fremstår nu som et naturligt slynget vandløb med overvejende grus- og stenbund og en god vandkvalitet.

Udsætninger af ørredyngel har gjort Kikhanerenden til et "barnekammer" for Øresundskystens havørred. Iøvrigt er materialet til denne nye ørredstamme oprindelig hentet fra Esrum Møllegård-klækkeriet. Ørredstammen forbliver altså på en måde ret lokal her i Nordsjælland. Måske endnu mere interessant er det, at det også er tegn på at en bækkørredbestand er ved at etablere sig på naturlig vis. En søndagstur i slutningen af februar 1997 viste friske gydebanker 4-5 steder inden for få hundrede meter. To steder stod bækkørredpar på bankerne i færd med at sikre slægten!

Det nytter altså at pleje selv små tilsyneladende ubetydelige vandløb.

Til dem, som nu ser en mulighed for et nyt ørredfiskeri her i regionen, skal det siges, at Kikhanerenden kun er et lille vandløb, og den nye ørredstamme vil ikke kunne tåle et fiskeri. Glæd jer i stedet over, at naturen gennem dette projekt har fået lagt endnu et led af mangfoldighed til. Fang i stedet ørreden ude ved kysten!

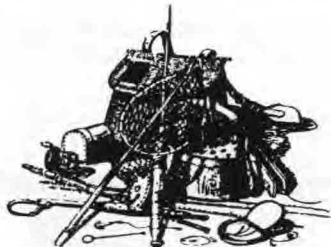

NEPTUN byder velkommen til:

Seniorer:

Henrik Møller
Michael Uhrenholt
Rudy Fick

Juniorer:

Jannik Gillesberg
Jacob Gillesberg

TURPROGRAM

HAV-TURE I 1997

Søndag d. 4/5	SKJOLD, Vedbæk	kl. 7:00 til 12:00
Søndag d. 17/8	SKJOLD, Vedbæk	kl. 7:00 til 12:00
Søndag d. 14/9	SKJOLD, Vedbæk	Kl. 7:00 til 12:00

Ordinær turpris på halvdagsturene er i 1997 150 Kr. Der ydes dog en rabat til vore yngste juniorer på 30 Kr.

Der er til disse ture kun reserveret 12 pladser.

Heldagsture og specielle turarrangementer arrangeres efter medlemmernes ønsker.

Tilmelding: Henry's Fiskegrej (se side 2 i bladet).

DHF TUROVERSIGT 1997

10.-11. maj	Skagen Havfiskefestival	Skagen
18. maj	Hvidovre Cup	Helsingør
14.-15. juni	DM - fri line	Hirtshals
20.-22. juni	EFSA Germany Line Class Festival	Spodsbjerg
12.-13. juli	Nordisk Mesterskab	Harstad, Norge
20.-26. juli	EFSA European Boat	Scotland

FANGSTRAPPER

Vinterfiskeriet på foreningsturene har i skrivende stund endnu ikke budt på fangst af "målere" til medlemmerne, som deltog. Der er heller ikke kommet nogle individuelle fangstrapper ind, så redaktionen bringer her i bladet på midtersiderne et sæt fangstrappotskemaer til brug for DINE fangster.

ÅRETS POINTSTILLING 1996

Torskepokalen

Niels E. Modvig	Torsk	8.7 kg	foreningstur
Tommy Persson	Torsk	7.5 kg	foreningstur

Put & Take pokalen

Martin W. Nielsen	Regnbueørred	3.3 kg	110 point
-------------------	--------------	--------	-----------



VINTERPROGRAM 1997

2. april	<i>Foredragsaften.</i> Esrum Ørredklækkeriets arbejde.
9. april	Hyggeaften.
16. april	Besøg på Esrum Ørredklækkeriet, Esrum Møllegaard.
23. april	Ferie - billedaften.
30. april	Hyggeaften.
7. maj	Hyggeaften/medetræf ved Søllerød Sø.
14. maj	Kasteinstruktion.

Sæson slut

Mødested: Lokalerne nr. 69 og 73, Askevænget 10, 2839 Virum.

Mødetid: kl. 19 til 22

De anførte mødedage er fælles for både seniorer og juniorer.

Specialarrangementer kan indpasses efter medlemmernes ønsker på andre ugedage ved henvendelse til foreningsformanden.

Som et særligt tilbud til juniorerne vil der på de ovennævnte datoer sideløbende være junioraktiviteter i lokale nr. 73 under ledelse af Lasse Sterll. I vil få nærmere information ved sæsonens start.

Al pirkestøbning, grejfremstilling, fluebinding, boiliesfremstilling o.s.v. foregår i lokale nr. 73 (værkstedlokalet).

Al filmfremvisning, møder, hyggeaftener, foredrag og litteraturlæsning foregår i lokale nr. 69 (klublokalet).

Ret til ændringer i det trykte program forbeholdes.



ØRREDOPDRÆT PÅ ESRUM MØLLEGÅRD

I rækken af foredragsaftener vil et medlem fra ESRUM ÅLAUG onsdag den 2. april 1997 fortælle om arbejdet med strygning af moderfisk og opdræt af ørred på Esrum Møllegård. Anlæg med klækkebakker og bassiner er et recirkulationsanlæg, der anvender Esrum å's eget vand. Det er opstillet i det gamle ålehus på Møllegården.

Esrum å's ørred er netop blevet nærmere genetisk undersøgt, og det har vist sig, at en oprindelig stamme af fisk har overlevet i åen uden genetisk blanding med ud-sætningsfisk fra andre steder i landet.

For de interesserede vil der blive mulighed for et besøg på Esrum Møllegård den 16. april 1997. Så vel mødt til foredrag den 2. april 1997 kl 19 i lokale nr. 69.

AFTENMEDETRÆF VED SØLLERØD SØ

Onsdag den 7. maj 1997 lægger vi i lighed med sidste år aftenaktiviteterne uden for klublokalerne. Foreningen afholder her et aftenmedetræf ved Søllerød Sø, og det skulle gerne blive den rene "råhygge".

Alle kan være med her. Specielt kan juniorerne få vist deres færdigheder denne aften. Bestyrelsen vil sørge for lidt forfriskninger, og vi håber, at mange medlemmer møder op denne aften.

Vi mødes kl. 19 på græsarealet ved Søbakkevej i den østlige ende af Søllerød Sø. Vel mødt!

MEDEPOKALSTÆVNE 1997

Lørdag den 10. og søndag den 11. maj 1997 indbyder FISKERINGEN for tredje gang til medepokalstævne i Peblingesø og Sortedamssøen.

Lørdag kl 8:00 trækkes der lod om standplads, og der fiskes fra kl. 11:00 til 15:00. Søndag kl. 7:00 er der lodtrækning, og der fiskes fra kl. 9:00 til 15:00.

Lodtrækningerne og præmieuddelingene finder sted ved Søvavillionen begge dage. Der konkurreres i kategorierne: SENIOR, SENIOR-begynder og JUNIORER under 18 år. Deltagerprisen er 80 kroner per dag, juniorer dog halv pris.

TILMELDING:

Sport Dres (Jesper) på telefon 38 88 46 48.

REGLER:

Der må fiskes fra nordsiden af Peblingesø og Sortedamssø på strækningen fra Søpavillionen til Fredensbro. Under stævnet gælder de almindelige regler for medstævner, hvilket betyder, at der kun må fiskes med en krog ad gangen (man må dog godt have et par ekstra stænger rigget til). Krogstørrelsen må være op til og med størrelse 10. Fangsten skal opbevares i keepnet med en mindste diameter på 35 cm og længde minimum 240 cm under vand. Dette vil i praksis sige et keepnet på 300 cm. Der må ikke fodres før startsignal.

FISKETIPS:

Vanddybden i søerne går ned til 2.5 meter. Der løber en skrænt ca. 15 meter fra bredden, og det er på toppen af denne, der kan fanges mange skaller. Ca. 30 meter fra bredden er foden af skrænten, og det er her, der fanges brasen. Ellers rummer søerne også en god bestand af suder og karusser.

Vejen til succes i et sådant stævne er at kende sine flåd og sit forfoder. Vil du træne op til stævnet, er Bagsværd sø det perfekte sted. Find et sted langs Bagsværd sø, hvor vinden løber langs søen. Det gør den næsten altid ved søerne i København.

Af agn kan særlig anbefales majs, regnorm, maddiker og kombinationer heraf. Når forfodring startes, bruger man mange små foderkugler med relativ lille andel af krogagn. Efterhånden som fiskene indfinder sig, fodrer man mindre og sjældnere; men med et større indhold af krogagnen. Det er vigtigt, at foderkuglen går i stykker så snart den rammer vandet; men endelig ikke i selve kastet. Ideen er, at der skal dannes en fodersky ned gennem vandsøjlen, så fisken holdes på pladsen.

Jesper i SPORT DRES vil kunne give en billig opskrift på forfoder.

KASTEINSTRUKTION

Trænger du til at få pudset formen af? Eller vil du gerne lige lære nogle grundtræk i fluekast? Så afholder vi i foreningen kasteinstruktion som en afslutning på sæsonen. Instruktion vil foregå ved søen Hjortedam på Ermelundssletten. Nødvendig tilmelding hos formanden, tlf. 45 88 33 77.

VANDTEMPERATURER

Vandtemperaturen er en af de mange parametre, som styrer vore byttefisk i deres biologiske adfærdsmønstre. For varmt eller for koldt vand er hindrende for fiskens iltoptagelse og almene fysiske velbefindende, og denne faktor vil derfor være med til at bestemme hvor fisken vil være i havet, da den vil søge at opnå de optimale betingelser for sin færden - og ligeledes hvor villig den vil være til at bide. Temperaturen vil også indvirke på udviklingen af fiskens fødeemner, selvom den årlige cyklus af født af solens gang nok er meget bestemmende for dette.

Derfor har jeg valgt at præsentere en kort oversigt over hvorledes vandtemperaturen varierer i årets løb. Til dette formål har jeg valgt at studere havoverfladetemperaturerne fra fyrtårnet DROGDEN i Øresund i perioden fra februar 1880 til august 1996. Indtil år 1957 var der dog placeret et fyrskip på denne position i Øresund. Derfor vil min tidsserie mangle flere af temperaturerne i de år, hvor sundet var islagt. Dette er i særdeleshed typisk i fimbulvintrene i begyndelsen af fyrrerne. Den indflydelse dette har på de endelige resultater er imidlertid minimal. Samtidigt vil det naturligvis generelt ofte være vanskeligt at måle negative temperaturer på havet, da dette jo fryser til.

Temperaturen i Øresund er ret repræsentativ for det hav, d.v.s. Øresund og Kattegat, som omgiver os. Statistikken må dog ikke udstrækkes til indre farvande som f. eks. Roskildejord-systemet eller Østersøen.

Jeg har beregnet en middel-fordeling, som er vist i det følgende. På denne er der vist 2 andre temperaturer, der er defineret således, at 90 % af alle målinger - i de ca. 125 år målingerne har stået på - ligger mellem disse to ydergrænser.

Månedsmiddel temperaturer (meantw) i perioden 1880 - 1996

Det er karakteristisk for denne fordeling, at spredningen er meget lille. Dette betyder, at vi har et system, som hovedsageligt følger solens årlige gang. Det vil faktisk være sådan, at 90% af de aktuelle måneds-middeltemperaturer kan forventes at ligge indenfor 2 grader fra de månedlige middel-temperaturer, som forøvrigt nogenlunde svarer til middeltemperaturen i midten af måneden. Man kan overskue overgangene fra én måned til den næste ved at tænke sig en jævn kurve gennem midtpunkterne af middeltemperaturerne.

DROGDEN 1880 TIL 1996
DMI

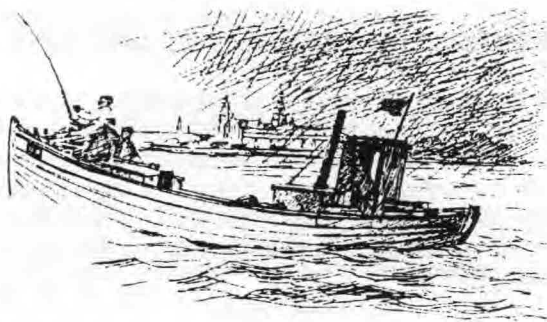
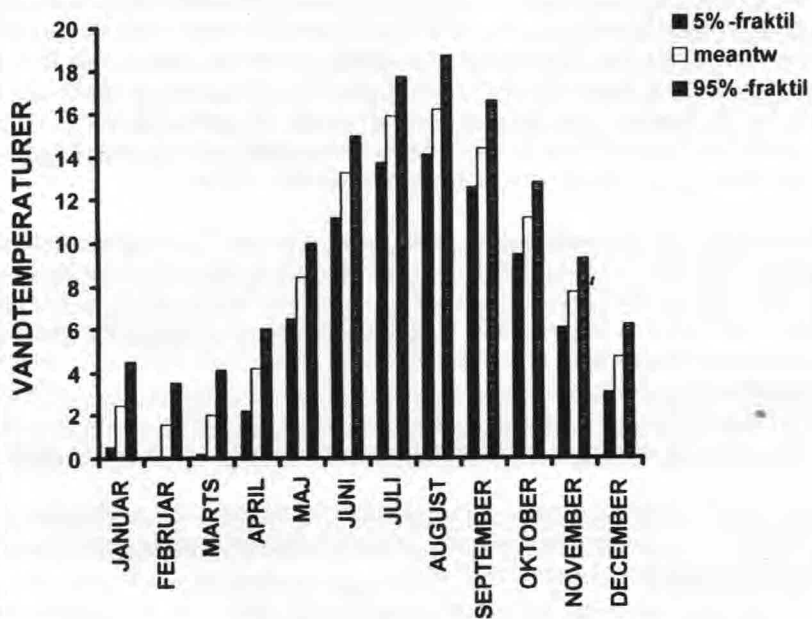

FANGSTRAPPORT LYSTFISKERFORENINGEN "NEPTUN"

(Benyt venligst blokbogstaver)

FANGET AF: _____ (underskrift)
 ADRESSE: _____
 BY OG POSTNUMMER: _____ TLF: _____
 FANGSDATO: _____
 FISKEART: _____ VÆGT (KG): _____ LÆNGDE: _____ CM
 FANGSTPLADS: _____ LAND: _____
 FANGSTMETODE: _____
 VIDNE: _____ UNDERSKRIFT: _____

En detaljeret fangstbeskrivelse eventuelt på bagsiden:

klip

FANGSTRAPPORT LYSTFISKERFORENINGEN "NEPTUN"

(Benyt venligst blokbogstaver)

FANGET AF: _____ (underskrift)
 ADRESSE: _____
 BY OG POSTNUMMER: _____ TLF: _____
 FANGSDATO: _____
 FISKEART: _____ VÆGT (KG): _____ LÆNGDE: _____ CM
 FANGSTPLADS: _____ LAND: _____
 FANGSTMETODE: _____
 VIDNE: _____ UNDERSKRIFT: _____

En detaljeret fangstbeskrivelse eventuelt på bagsiden:

FANGSTRAPPORT LYSTFISKERFORENINGEN "NEPTUN"

(Benyt venligst blokbogstaver)

FANGET AF: _____ (underskrift)

ADRESSE: _____

BY OG POSTNUMMER: _____ TLF: _____

FANGSTDATO: _____

FISKEART: _____ VÆGT (KG): _____ LÆNGDE: _____ CM

FANGSTPLADS: _____ LAND: _____

FANGSTMETODE: _____

VIDNE: _____ UNDERSKRIFT: _____

En detaljeret fangstbeskrivelse eventuelt på bagsiden:
..... klip

FANGSTRAPPORT LYSTFISKERFORENINGEN "NEPTUN"

(Benyt venligst blokbogstaver)

FANGET AF: _____ (underskrift)

ADRESSE: _____

BY OG POSTNUMMER: _____ TLF: _____

FANGSTDATO: _____

FISKEART: _____ VÆGT (KG): _____ LÆNGDE: _____ CM

FANGSTPLADS: _____ LAND: _____

FANGSTMETODE: _____

VIDNE: _____ UNDERSKRIFT: _____

En detaljeret fangstbeskrivelse eventuelt på bagsiden:
.....

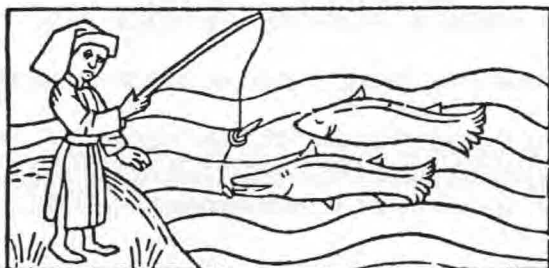

Vejret i Danmark - januar 1997

Rekordtør, solrig og forholdsvis kold januar

Med kun 5 mm i gennemsnit ud over landet blev januar 1997 den tørreste registreret. D.v.s. tilbage til 1874. På amtsbasis varierede nedbøren fra blot 1 mm i Storstrøms Amt til 9 mm i Nordjyllands Amt.

Januar 1997 blev for landet som helhed 1.2°C koldere end normalgennemsnittet over perioden 1961-90. Månedens laveste temperatur -18°C blev registreret i Midtjylland den 1. og 2. januar og den højeste temperatur +8°C blev målt på Skagen den 13.

Solen skinnede i gennemsnit ud over landet i 59 timer eller 51% over normalen. Mest sol fik Københavnsområdet, omkring 80 timer, mens der på Viborgkanten kun var omkring 40 solskinstimer.

Landstal i januar 1997

Middeltemperatur	-1.2°C	(normal 0.0°C)
Nedbør	5 mm	(normal 57 mm)
Sol	59 timer	(normal 39 timer)



Vejret i Danmark - februar 1997

Varm og nedbørrig februar med et mindre overskud af sol

Månedsmiddeltemperaturen for februar 1997 blev næsten 3°C over normalgennemsnittet for perioden 1961-90. Månedens højeste temperatur +12.7°C blev registreret i Sydsjælland den 24. og månedens laveste temperatur -12.6°C blev målt på Bornholm den 17.

I gennemsnit ud over landet faldt der 77 mm nedbør, eller det dobbelte af normalgennemsnittet. Mest nedbør, over 100 mm, fik Ringkøbing Amt, mens Vestsjællands Amt fik mindst knap 50 mm.

Trods det ustadige vejr skinnede solen for landet som helhed 9% over normalen. Mest sol fik Københavnsområdet over 100 timer, mens der kun var 55-60 timer i dele af centrale Midtjylland.

Landstallet af graddage eller opvarmningsbehovet i februar 1997 blev 85% af normalgennemsnittet over perioden 1961-90.

Landstal - februar 1997

Middeltemperatur	2.9°C	(normal 0.0°C)
Nedbør	77 mm	(normal 38 mm)
Sol	73 timer	(normal 67 timer)



“NEPTUN”'s Pokaler

Torskepokalen

Vandrepokal i rent sølv. Tildeles for størst fangede torsk på en af foreningen arrangeret tur. Fangeren får sit navn indgraveret i pokalen og har da pokalen hjemme til næste pokalårs afslutning, hvor man så modtager et krus med håndmalet bomærke.

Saltvandspokalen

En evigt vandrende pokal. Den tildeles for den enkeltfisk, der i årets løb har opnået de højeste point efter følgende pointskale, hvor nedennævnte pointtal for de forskellige fiskearter er sat til 100 point. Pointene udregnes derefter proportionalt.

Berggylte	1,25 kg	Brosme	3,0 kg
Havkat	4,0 kg	Pighvar	3,0 kg
Hornfisk	1,1 kg	Rødspætte	1,75 kg
Hvilling	1,0 kg	Rødtunge	0,4 kg
Ising	0,5 kg	Rødfisk	1,0 kg
Kuller	3,0 kg	Sej	6,0 kg
Kulmule	4,5 kg	Sild	0,6 kg
Lange	8,0 kg	Skrubbe	1,2 kg
Lubbe	4,0 kg	Torsk	15,0 kg
Makrel	1,5 kg	Tunge	0,8 kg

Fangeren får sit navn indgraveret og har pokalen til næste pokalårs afslutning, samtidigt udleveres der en erindrings plakette til eje.

Ferskvandspokalen

Vandrepokal i sølvplet som tildeles for den gedde, sandart eller aborre fra dansk fiskevand, der i årets løb har opnået det højeste antal point efter den efterfølgende pointskale, hvor nedennævnte pointtal for de forskellige fisk er sat til 100 point. Pointene udregnes derefter proportionalt.

Gedde	8,0 kg	Aborre	1,2 kg
Sandart	5,0 kg		

Fangeren får sit navn indgraveret i pokalen og har denne til næste pokalårs afslutning, samtidigt udleveres der en erindrings plakette til eje.

Pokal for ædelfisk

Vandrepokal i rent sølv, som tildeles den som i Danmark har fanget den enkelte fisk, som har givet flest point. Fisken skal være fanget i åer, søer eller på kyst, som man kan betragte som de naturlige tilholdssteder for fisken (altså ikke *Put & Take*).

Pokalen tildeles den, der i årets løb har opnået det højeste antal point efter den efterfølgende pointskale, hvor nedennævnte pointtal for de forskellige fisk er sat til 100 point. Pointene udregnes derefter proportionalt.

Bækørred	1,0 kg	Kildeørred	1,0 kg
Laks	8,0 kg	Havørred	5,0 kg
Søørred	3,5 kg	Regnbueørred	3,0 kg

Fangeren får sit navn indgraveret i pokalen og har denne stående til næste pokalårs afslutning. Samtidigt udleveres der en erindrings plakette til eje.

Put & Take pokalen

En vandrepokal der gives til den, der har fanget den mest pointgivende fisk i et dansk Put & Take vand.

Nedennævnte pointtal for de forskellige fisk er sat til 100 point. Pointene udregnes derefter proportionalt.

Bækørred	1,0 kg	Kildeørred	1,0 kg
Regnbueørred	3,0 kg		

Fangeren får sit navn indgraveret i pokalen og har denne stående til næste pokalårs afslutning. Samtidigt udleveres en erindrings plakette til eje.

Mede pokalen

En vandrepokal i sølvplet der gives til den fanger af en enkelt fisk fanget i Danmark, som opnår de højeste pointtal.

Nedennævnte pointtal for de forskellige fisk er sat til 100 point. Pointene udregnes derefter proportionalt.

Brasen	3,50 kg	Græskarpe	5,00 kg
Knude	3,00 kg	Karpe	8,0 kg
Karusse	1,50 kg	Rimte	2,50 kg
Rudskalle	1,00 kg	Skalle	0,70 kg
Suder	2,75 kg	Ål	1,75 kg

Da medefisk i høj grad genudsættes, vil vidne og helst farvefoto være rimeligt. Fangeren får sit navn indgraveret i pokalen og har denne stående til næste pokalårs afslutning. Samtidigt udleveres en erindrings plakette til eje.

Klubmesterskabs pokalen

En vandrepokal i sølvplet der gives til den all-round fisker, som samlet - d. v. s. hvor summen af en saltvands-fisk og en ferskvandsfisk - opnår det højeste pointtal.

Nedennævnte pointtal for de forskellige fisk er sat til 100 point. Pointene udregnes derefter proportionalt. Fiskene skal fanges i både ferskvand og saltvand, men en og kun en af hver af de nedennævnte arter gælder ved den endelige pointudregning.

Ferskvand		Saltvand	
Aborre	1,20 kg	Havørred, båd	6,00 kg
Bækørred	1,50 kg	Havørred, kyst	4,0 kg
Gedde	8,00 kg	Hornfisk	1,10 kg
Havørred	4,00 kg	Ising	0,50 kg
Karpe	8,00 kg	Makrel	1,50 kg
P & T ørred	6,00 kg	Rødspætte	1,75 kg
Sandart	5,00 kg	Skrubbe	1,20 kg
Suder	2,75 kg	Torsk	15,00 kg

Trolling Pokalen

En vandrepokal i sølvplet der gives til den fanger af en enkelt fisk fanget i Danmark, som opnår de højeste pointtal.

Samme pointtal, som er benyttet ved pokalen for ædelfisk, skal benyttes for de fisk, der giver 100 point. Pointene udregnes derefter proportionalt.

Pokal for "Årets lystfisker"

Denne pokal i tin tildeles det medlem af foreningen, som ved en særlig indsats i ord eller gerning har gjort sig fortjent til denne hæder. Motiverede forslag bør sendes til bestyrelsen i god tid således, at denne har det bedst mulige grundlag for uddelingen.

Fangeren får sit navn indgraveret i pokalen og har denne stående til næste pokalårs afslutning. Samtidigt udleveres et gavekort til Henry's Fiskegrej.

Regler vedrørende uddeling af pokaler

Det er en forudsætning, at alle fisk er fangede under forhold og med grejer, som kun dækkes af de moralbegreber, der gælder for sports- og lystfiskeri.

Fangsterne skal kunne dokumenteres overfor bestyrelsen ved vidne, ved forevisning eller ved et billede. Anmeldelsesfristen for alle pokaler er 1 måned fra fangst-dato.

Ved pointlighed i en klasse (pokal) vinder den fisk, der var fanget med den tyndeste line. Er også disse liner lige tykke foretages lodtrækning.

Pokalåret begynder 1. oktober og afsluttes det efterfølgende år d. 30. september. Pokalerne uddeles på den ordinære årlige generalforsamling.

GÆSTEKORT

Vi erindrer om, at foreningen råder over 2 stk. gæstekort til brug ved Fiskeringens faciliteter. Får du som medlem af NEPTUN besøg blandt familie eller venner, der godt vil prøve en fisketur ved en af Fiskeringens faciliteter, så bestil et af disse gæstekort hos foreningens formand. Gæstekortet gælder altså til lejlighedsvis fiskeri ved faciliteterne og i følgeskab med et foreningsmedlem.

Fiskeringen's nøgler

Fiskeringens bådfaciliteter er aflåst med samme systemlås. Nøgler hertil kan kun erhverves hos foreningens kasserer eller formand mod et depositum på 50 kr. Husk iøvrigt foreningens interne kursus i "Sikkerhed til søs".

KURSUS I SIKKERHED TIL SØS

Til gamle og nye medlemmer, som endnu ikke har deltaget i vort lille interne kursus en lille henstilling med en vognstang:

"Kurset er absolut obligatorisk, hvis du tænker på at leje foreningens motorer"

Ring derfor snarest på tlf. 45 88 33 77 og aftal tid for dette!

Regler for benyttelse af "NEPTUN"'s motorer

1. Udlejning sker kun til medlemmer med gyldigt "FR 1970 motorkursus og sikkerhed" og kontingentkvittering. Begge skal forevises inden udlejning.

Kun medlemmer der er fyldt 18 år kan leje motorer.

2. Udlejning vil foregå fra "Henry's Fiskegrej", i dennes åbningstider.

3. Udlejning vil foregå på følgende betingelser:

a) Depositum	300 kr
b) Leje pr. dag	40 kr for EL motor 50 kr for 4 HK motor 75 kr for 10 HK motor
c) Leje pr. weekend	60 kr for EL motor 80 kr for 4 HK motor 125 kr for 10 HK motor

Depositum betales ved udlevering af motoren

Depositum vil blive tilbagebetalt ved aflevering af motor i **hel** og **rengjort** stand. Leje og brændstof-forbrug modregnes i det betalte depositum

4. Ved leje af motor følger til 4 HK motorer en 11 L tank med brændstof, til 10 HK motorer en 22,7 L tank. Tanken afleveres igen til fyldning hos Dane Henry. Der udleveres ekstra olie af Dane Henry, og kun denne må benyttes.

Ved leje af EL motor vil der medfølge et fuldt opladet batteri, som kan vare op til ca. 8 - 10 timers forbrug.

5. Der udleveres ved leje altid et sæt værktøj og reservedele. Disse afleveres i samme stand/antal efter endt brug.

Hvis der har været problemer med udstyret, afleveres en rapport til Dane Henry, således at disse kan afhjælpes.

6. Lejen for motorerne skal bruges til henlæggelser til service og evt. køb af nye motorer efter behov. Dane Henry sørger for, at motorerne altid er i en forsvarlig og sejlklar stand.

7. Ved leje af motor udleveres der materialer, som er en vejledning i brug og anvendelse af disse. Denne vejledning skal **altid** følges for at opnå den største sikkerhed til søs.

8. Bevidst overtrædelse af udleverede regler og materiale for benyttelse af foreningens motorer vil automatisk medføre eksklusion af NEPTUN.

Lån af litteratur og video - fiskefilm

Det er med beklagelse vi i bestyrelsen må konstatere, at den hidtidige udlånsordning for fiskevideofilmene ikke fungerer. Der er nu i et par tilfælde bortkommet videofilm, og der har i flere tilfælde været alt for lange lånetider på filmene. Ingen navne nævnt.

Filmene er derfor nu kun til forevisning i lokalet og kan ikke lånes med hjem. Kun på denne måde kan vi sikre, at alle kan få lejlighed til at se alle filmene. Man skal blot komme til klubaftenerne.

Fiskelitteraturen vil fortsat kunne lånes af medlemmerne; men lånene skal gøres så korte som muligt. Bestyrelsen kan ikke tillade, at bøger ligger hjemme hos medlemmerne i længere perioder f.eks. i ferierne.

Overholdes dette heller ikke, vil vi være nødt til at opkræve et depositum hver gang et medlem ønsker at låne en bog med hjem.

APROPOS ADRESSEÆNDRINGER

Der er altid mange adresseændringer blandt vore medlemmer i foreningen. Nogle ændringer meldes hurtigt via de små adresseændringskort, som fås på posthuset. Andre får vi ind som en lille notits på girokortet. Atter andre får vi meddelelser om via avispostkontoret, og i nogle tilfælde måneder efter en flytning har fundet sted helt afhængigt af, hvornår et blad er udkommet. Enkelte er også så venlige at meddele flytninger via telefonen, som regel fordi de havde noget andet at spørge om samtidigt.

For jeres egen skyld bør vi kunne holde medlemskartoteket ajour, således at vi kan adressere post til jer korrekt. For at vi i bestyrelsen kan gøre dette så hurtigt og korrekt som muligt, har vi fra bestyrelsens side denne lille bøn:

Brug postvæsenets små adresseændringskort, når I flytter

Disse kort er gratis og fås på alle posthuse, og meld så gerne flytningen inden denne sker

På forhånd tak.

Skaf nye medlemmer

Vi er altid interesseret i at hverve nye medlemmer til foreningen, da et forøget medlemstal vil forøge vores muligheder for at tilbyde medlemmerne flere faciliteter og arrangementer.

Derfor har NEPTUN indført en "hvervekampagne", som skal inspirere medlemmerne til at invitere andre interesserede som medlemmer. Hvis du som medlem af NEPTUN hverver to nye medlemmer, og der på indmeldelses girokortet blot står "anbefalet af ...", vil du få udleveret et gavekort til "Henry's Fiskegrej".

Særlig for juniorer

Fylder du eller er du fyldt 16 år i den kommende kontingentperiode, kan du efter eget ønske overgå til seniormedlemsskab.

Betingelsen herfor er, at du så naturligvis betaler senior kontingent. Det du opnår, er nogle senior rettigheder. Bl.a. kan du bruge bådene på egen hånd, når du har deltaget i "sikkerhed til søs"-kurset. Grunden til, at foreningen vil opkræve større kontingent for denne facilitet er, at Fiskeringen kræver et kontingent for hvert medlem, der kan benytte dets faciliteter. Foreningens kasserer vil være dig behjælpelig med omplaceringen.

Du skal dog være fyldt 18 år for at leje foreningens motorer, men har du selv en så kan du jo benytte den.

BIDRAG TIL BLADET

NEPTUN bladet er et medlemsblad, hvorfor det er åbent for medlemmernes bidrag, ikke alene det "den åndsvage bestyrelse" finder på.

Hvis vi har en kunstner iblandt os, der har lavet skitser, som han/hun gerne vil vise for andre, er dette stedet. Debatoplæg og beskrivelser om spændende eller anderledes fiskeoplevelser kunne også have andres interesse.

Derfor hvis I har et bidrag så kontakt blot Frank Lyng Larsen.

MADRUBRIKKEN

Marts måned er lidt af en overgangstid, hvor torsken endnu dominerer. Det er dog på sin plads at peppe den lidt op, så prøv f. eks.

TORSKE STEAKS MED TOMAT OG LØG

4 tommetykke skiver torsk, 3 hakkede skalotteløg, 2 spsk. olivenolie, 2 fed hvidløg, 500 g modne tomater, 3 spsk. hakket persille, 1,5 dl hvidvin, saften af 2 citroner, 5 spsk. revet brødkrumme, salt, peber og smør.

I en tykbundet gryde steges hakkede skalotteløg i olivenolien i 3 minutter, hvorpå hakket hvidløg tilsættes, og det hele snurrer i yderligere et par minutter. Tomaterne flåes og kerner og væde trykkes ud, tomaterne hakkes groft og kommes i gryden til løgene sammen med hakket persille. Lad det hele snurre i 5-6 minutter under omrøring. Tilsæt så hvidvin og lad saucen koge i et kvarter, smag til med salt og peber.

Smør et ovnfast fad med smør og læg fiskeskiverne ved siden af hinanden. Hæld citronsaften over dem og drys med salt og peber. Hæld halvdelen af saucen over, drys med 2 spsk revet brødkrumme, hæld resten af saucen over og endelig resten af brødkrummerne. Sæt fadet i ovnen ved 175 grader i 20-25 minutter, så fisken akkurat er mør.

Et (eller 2) glas hvidvin til gør dette til en lækkerbissen.

Velbekomme!