

NEPTUN BLADET



1990

LYSTIFISKER-
FORENINGEN
„NEPTUN“,
LYNGBY-TAARBÆK

August



22. ÅRGANG NR. 3



ADRESSELISTE

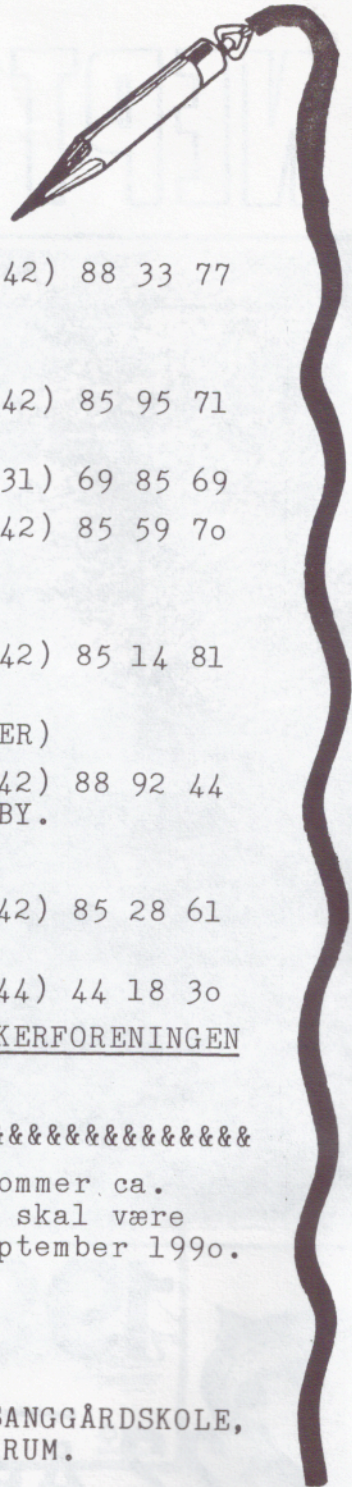

FORMAND:

JØRGEN O. RASMUSSEN (42) 88 33 77
DANMARKSVEJ 42A, 2800 LYNGBY.

NÆSTFORMAND: (TURKCOORDINATION)

STEEN BRYNOV (42) 85 95 71
SNEBÆRVÆNGET 11, 2830 VIRUM.

KASSERER: (31) 69 85 69

DANE R. HENRY Forretn. (42) 85 59 70
VALDEMARSKROGEN 26, 2860 SØBORG.

SEKRETÆR:

IB VAGN THOMSEN (42) 85 14 81
BROVÆNGET 39, 2830 VIRUM.

BESTYRELSESMEDLEM: (FANGSTRAPPORTER)

MICHAEL HYLLE (42) 88 92 44
TOFTEBÆKSVEJ 3 B, 1.TV, 2800 LYNGBY.

JUNIORLEDER:

KRISTIAN FOG NIELSEN (42) 85 28 61
SØNDERVEJ 10, 2830 VIRUM.

TURTILMELDINGEN: (44) 44 18 30

GIROKONTO NR. 3 06 27 16, LYSTFISKERFORENINGEN
NEPTUN. ADRESSE: Kassereren.

Næste nummer af NEPTUN BLADET udkommer ca.
15. oktober 1990. Stof til bladet skal være
redaktionen i hænde senest 20. september 1990.

REDAKTION: JØRGEN O. RASMUSSEN
DANMARKSVEJ 42 A, 2800 LYNGBY.

KLUBLOKALE: UNGDOMSLOKALERNE/FUGLSANGGÅRDSKOLE,
ASKEVÆNGET 10, 2830 VIRUM.

BESTYRELSEN

=====



Bestyrelsesarbejdet hviler på frivillig arbejdskraft, hvorfor en form for TELEFONTID for bestyrelsen må være rimelig.

Det henstilles derfor til medlemmerne så vidt muligt at ordne de forskellige ting som foreningsspørgsmål, turtilmeldinger, kontingentspørgsmål m. m. i tiden kl. 18 - 20.



Et hjertesuk

Nu Du sidder med dette nummer af NEPTUN BLADET, skulle kontingentet for 2. halvår have været indbetalt. Men, men, men !!! Der er stadig alt for mange restancer. Det er noget, der kan få en kasserer til at "gå op i sømmene" bare ved tanken om afmeldinger og efterfølgende gentilmeldinger! Tag nu og hjælp vor kasserer ved at betale til tiden fremover!

Apropos adressekartoteket: Der har været rigtig mange adresseændringer. For hele tiden at kunne holde kartotek ajour, bedes medlemmerne melde ændringer direkte til foreningen. Benyt postvæsnets flyttekort, de er gratis! Og så får vi rettet alle ændringer i rigtig rækkefølge til avisposten og Fiskeringen.

=====

FISKERINGENS GÅSTEKORT.

Får Du besøg af venner/familie, som gerne vil en tur med ud ved Fiskeringens vande, kan Du bestille et gæstekort. Foreningen råder over 2 stk. til dette lejlighedsvis fiskeri. Kortet kan kun benyttes i følge med et medlem. Kortet bestilles hos foreningens formand.



VI BYDER VELKOMMEN TIL

SENIORER

Henrik Korff
Morten Hoff Ærsøe
Erik Zester
Kristian Lindberg
Benny Kurt Jensen
Børge Pedersen
Sophus Hansen
Allan Mikkelsen
Klavs Hansen

JUNIORER

Janick Zester
Rune Lindgreen
Thomas Struch

~~~~~

### SPØRGESKEMA - UNDERSØGELSEN.

Vort udsendte spørgeskema i sidste nr. af bladet om medlemsønsker og behov for ture/arrangementer har til dato været en "fuser"! Der er indkommet EEN besvarelse fra et nyt medlem! Og det er jo lidt ringe at bygge et program op på. Så vi måtte i bestyrelsen skæve lidt til tidligere års program og "ryste posen" endnu engang! Da vi virkelig savner et kvalificeret svar fra medlemmerne om hvad de ønsker, bliver skemaundersøgelsen forlænget til oktober-nr. af bladet. Og kom så med dit bud og ønsker? Der vil stadig blive trukket lod blandt indsendte skemaer om "noget godt til ganen"! Kan det virkelig ikke lokke nogle flere frem? Hvad ønsker Du egentlig af bestyrelsen?

~~~~~

FORENINGENS HAVTURE.

Bestyrelsen har måtte notere sig, at interesse for havturene er faldet konstant de senere år. En række underskud i træk har tvunget os til at vurdere behov for antal turpladser nøje. Og lo pladser fremover synes at være det realistiske! Om der så senere bliver behov for flere pladser eller andre ture, må tiden vise. Hvad mener Du?

S P Ø R G E S K E M A

Har de anførte emner/ture din interesse ? (Sæt kryds eller anfør antal).

GREJFREMSTILLING

PIRKESTØBNING

FLUEBINDING

FOREDRAG

FILM/VIDEO

HYGGE MØDER

PROFF. INSTRUKTØR
TIL FLUEBINDING

ANDET
(anfør emne)

HAVTURE

KYSTTURE

SØ/Å-TUER

MEDETURE

KASTEINSTRUKTION

ANDET ARRANGEMENT

EVT. BEMÆRKNING

(manglende tid, fisker ene, kørselsproblem m. m.)

TURPROGRAM

HAVTURE 2. halvår 1990:

SØNDAG den 19/8. SKJOLD, Vedbæk. Kl. 7.00-12.00.

SØNDAG den 23/9. SKJOLD, Vedbæk. Kl. 7.00-12.00.

SØNDAG den 21/10. SKJOLD, Vedbæk. Kl. 7.00-12.00.

SØNDAG den 18/11. SKJOLD, Vedbæk. Kl. 7.00-12.00.

Fredag den 28/12. SKJOLD, Helsingør.

NYTÅRSTUR. Bemærk udgangshavn! Kl. 7.00-12.00.

PRISER: 120 kr halvdagsture. På grund af ringe tilslutning afholdes ikke længere heldagsture. Specielt aftalte ture efter ønsker og til særpriser kan dog komme på programmet!

TILMELDING: Tilmelding til turene sker fortsat til Jan Bjørn Nielsen, tlf. 44 44 18 30 mellem 18-20.

EVT. AFBUD SKAL SKE HURTIGST MULIGT !!!

Da foreningen er økonomisk bundet til disse ture 8 dage før hver tur, er tilmelding også bindende for medlemmerne! Check selv datoer/ture som Du har tegnet dig for! Det koster den fulde turpris, hvis Du blot udebliver, og et girokort på beløbet vil følge!

=====

KYST- og PUT AND TAKE-TUR, DJURSLAND/SKOVGÅRDE:

Weekenden 13/10-14/10 har vi reserveret et sommerhus på Djursland. Mulighed for et godt kystfiskeri fra flere kendte pladser her samt et godt Put & Take-fiskeri tæt ved. Max. 12 pers.

Tilmelding: Steen Brynov, tlf. 42 85 95 71.

TURPROGRAM

SØ- og Å-TURE:

LØRDAG den 18/8 har vi medetur efter ål på/ved Bagsværd sø. Nætterne er blevet mørkere og det passer lige ålene!

Vi mødes ved Nybro kl. 20.00. Husk ormene!
Der er jo masser af plads søen rundt, så mød op!

SØNDAG den 16/9 går turen atter til Esrum sø.

Vi krydser fingre for bedre vejr denne gang. Og så skulle vel være til at få gedder og aborrer i tale. Og måske en sørred?

Afgang: Lyngby Station kl. 5.00. 12 pladser.

SØNDAG den 7/10 har vi tur på Bastrup sø med mulighed for gedder, aborrer og ål. Kun 6 pladser!

Afgang: Lyngby Station kl. 7.00.

SØNDAG den 28/10 skal vi forsøge at lokke en sandart på Bagsværd sø. Søen begynder nu at blive klarere med lidt kulde om nætterne, så chancen er der! Ialt 9 pladser!

Mødested: Bådebroen ved Aldershvile kl. 8.00.

SØNDAG den 11/11 har vi Esrum å for os selv til foreningstur. Der er før fanget virkelig flotte ørred i tiden op mod fredningen. Men det er et fiskeri for kendere! Kun 12 pladser ialt!

Afgang: Lyngby Station kl. 7.00.

SØNDAG den 25/11 får gedderne i Donse Dam ikke lov til at gå i vinterdvale. Nu er chancen for at lokke et "monster" størst! Kun 6 pladser!

Afgang: Lyngby Station kl. 8.00.

SØNDAG den 9/12 skal vi atter på Bagsværd sø efter sandart. Nu skulle fiskeriet være i top! Især lidt tidlig vinter vil hjælpe. 9 pladser!

Mødested: Bådebroen ved Aldershvile.

TILMELDINGER sker i alle tilfælde på tlf.

44 44 18 30 (Jan Bjørn Nielsen) mellem kl.18-20.

PRISER: Deltagerne betaler kørsel på turene.

DER HAR VÆRET FLITTIG BRUG/UDLEJNING AF FORENINGENS NYE MOTORER. OG DET HAR BEKRÆFTET BEHOV FOR DENNE INVESTERING. SAMTIDIG HAR DET OGSÅ BRAGT NYE MEDLEMMER IND I FORENINGEN, SÅ DERFOR BRINGES HER EN GENEREL GENNEMGANG AF OPSTART OG BRUG AF MOTOR:

- 1) Vær sikker på at motoren er spændt ordentlig fast på båden. Brug også den virestrop, der sidder på motoren, som en ekstra sikring hvis motoren skulle løsne sig.
- 2) Husk tændrørsnøgle, ekstra tændrør samt knækstifter på turen.
- 3) Brug benzin med det rigtige olieblandingsforhold hvis Du skal tanke ekstra. Hæld halvdelen på tanken og gem resten til hjemturen. Spild ikke benzin under påfyldning. Tør straks op hvis det skulle ske. Påfyld ikke benzin i nærheden af åben ild, tændt pipe/cigaret.
- 4) Inden Du starter motor - husk at løsne den lille luftskrue på tanken.
- 5) Den løse benzintank forbindes med motoren ved hjælp af slangen. Pump så med bolden på benzinslangen benzinen frem til motorens kaburator indtil bolden føles hård.
- 6) Træk chockeren ud og træk forsigtigt i startsnoren. Derved kommer der lidt benzin ind motorens forbrændingskammer.
- 7) Træk igen langsomt i startsnor til Du mærker modstand når de fjederbelastede paler går i indgreb. Fortsæt så med et jævnt hurtigt ryk, så motoren starter. I modsat fald - prøv på samme måde igen. Lad være med at blive hidsig og sæt ikke foden på motoren, når Du trækker. Læg gerne den ene hånd oven på motoren som støtte. Hiv ikke startsnoren ud i fuld længde. Det er ikke nødvendigt.
- 8) Gentag om nødvendig startforsøg en tredje gang med fuld chocker. Starter den ikke så forsøg med start uden chocker. Starter den stadig ikke så vent ca. 5 min. og gentag startforsøg. Lykkes det så heller ikke så skru tændrør af og lad det tørre. Skift evt. tændrør.
- 9) Skulle Du være uheldig at knække startsnoren, så løft/skru låget af motor-topdelen og få bundet en ny knude på snoren. Slip ikke startsnoren efter at have trukket den ud i startforsøg. Men følg med hånden starthåndtaget med ind, så snoren vikles pænt op på svinghjulet.
- 10) Når motoren har kørt med chocker i kort tid og kan trække jævnt, skubbes chockeren ind.
- 11) Hvis knækstiften i skruen knækker under sejlsads, tages motoren ind i båden. Vend ikke motoren på hovedet. Tag tændrørshatten af og fjern stumpen af knækstiften i skrueakslen og indsæt en ny.
- 12) Vendes motoren på hovedet, kan der løbe vand ind i motorens "ædlere dele" og en dyr reparation forestår.
- 13) Ved dørgning, hvor der sejles med langsom fart, bliver tændrøret "surt" ved sejlsads med denne fart i længere tid. Inden Du sejler i havn, bør Du "brænde tændrøret ud" ved at sejle et stykke tid med fuld gas. Mærk også ved dørgning om motoren køles godt nok. Bliver den for varm, er der måske skidt i kølekanalerne og fare for at stemplet sætter sig.
- 14) Husk at sikre dig at motoren kan vippe op i vippebeslaget, hvis Du påsejler en forhindring. Sæt aldrig motorbenet i vandet før der er vand nok under kølen. Efter endt tur vip motoren op, så den tømmes for resten af kølevandet.
- 15) Fordel vægten i båden rigtigt, så motorkraften udnyttes bedst muligt.
- 16) DU MÅ ALDRIG SKILLE MOTOREN OG DYNAMO AD!!! MEDBRING ALTID ÅRER!!!

O R D E N S R E G L E R

=====

Regler for benyttelse af LFF. NEPTUN's motorer:

1. For at kunne leje foreningens motorer, skal det enkelte medlem have gyldigt FR 1970-motorkursus/Sikkerhed til søs samt gyldigt og betalt kontingentkvittering.
Disse to ting skal altid forevises, inden man kan leje en motor.
Kun medlemmer fyldt 18 år kan leje (personlig myndig).
2. Udlejning vil foregå fra Henry's Fiskegrej, Frederiksdalsvej 136, 2830 Virum, v/Dane R. Henry i dennes åbningstider. Det vil sige fra mandag til lørdag begge dage incl.
Afl levering af motorer skal også ske på denne adresse efter endt brug, i åbningstiden.
3. Udlejning vil foregå på følgende betingelser:

a) Depositum	kr. 300,00
b) Leje pr. dag	kr. 75,00/benzin, 40,00/EL
c) Leje/weekend	kr. 125,00/benzin, 60,00/EL

Depositum vil blive tilbagebetalt ved aflevering af motor i hel og rengjort stand.
Depositum relægges ved leje af motor. Lejen kan modregnes i det betalte depositum under forudsætning af, at motoren afleveres i hel og rengjort stand.
4. Ved leje af motor følger der en fyldt 22,7 ltr. tank med. Og denne afleveres igen til fyldning efter endt sejlads hos Dane R. Henry.
Ved leje af motor vil der ligeledes altid følge olie med. Der må kun benyttes den udleverede olie, som udleveres af Dane R. Henry.
Ved leje af EL-motor vil der altid følge et fuldt opladet batteri med til ca. 8 - 10 timers forbrug.
5. Der udleveres ved leje altid et sæt værktøj og reservedele. Og disse afleveres i samme stand/antal efter endt brug.
Hvis der har været problemer, laves der en lille rapport til Dane R. Henry, således at motor kan blive repareret og gjort klar til brug igen hurtigt.
6. Lejen for motorerne skal hvile i sig selv, samt til henlæggelse til service og evt. til køb af ny(e) motorer efter behov.
Dane R. Henry står for og sørger for, at motorerne altid er i forsvarlig og sejlklar stand.
7. Ved leje af motor udleveres der specielt materiale, som er en vejledning i brug og anvendelse af motor.
Og denne SKAL nøje følges for bedst og største sikkerhed til søs.
8. Overtrædelse af udleverede regler og materiale for benyttelse af foreningens motorer vil automatisk medføre eksklusion af Lystfiskerforeningen "NEPTUN".

Bestyrelsen

5/12-1989.

HENRY'S FISKEGREJ
FREDERIKSDALSVEJ 136
2830 VIRUM.
TLF. 42 85 59 70.

Sikkerhed til søs



Der er kommet en del nye medlemmer til i foreningen. Og kartoteket viser, at der stadig er mange gamle medlemmer, som ikke har fået et kursus i sikkerhed til søs! Det er ikke nogen større videnskab. Men det er helt obligatorisk, hvis Du tænker at leje foreningens motorer! Samtidig får Du lidt gode råd om at færdes i småbåde. Ring derfor og meld dig til hos

foreningsformanden, tlf. 42883377 snarest. Vi vil så lave et kursus primo september. Det varer kun ca. 1½ time og vil foregå i foreningslokalet.

~~~~~



D. 25/8-26/8-90: DHF's Danmarksmesterskab i havfiskeri fra Sjællands Odde. Der sejles med skibene "APATAKI", "JAWS" og "SVÆRD".

Pris: 585 kr incl. holdgebyr.

Yderligere oplysning: Jan Kristoffersen, 42363677.

D. 28/10-90: DHF's SALTVANDSPOKALEN, Helsingør.

Kl. 8.00-16.00. "JAWS" og "SVÆRD". Pris: 250 kr.

Yderligere oplysning: Jan Kristoffersen, 42363677.



Thomas Vedel med SKÆLKARPE, 8,2 kg.



T U R - R E F E R A T E R .PUT & TAKE-tur til GUNDSØMAGLE:

Søndag d. 8/4 gæstede 13 friske NEPTUN-gutter søen eller nærmere "jordhullet" i Gundsømagle. Desværre var vejert ikke lige hvad vi havde ønsket os. En kold og ubarmhjertig vind kom fra nord, men solen bagte ned på vandoverfladen og gjorde fiskene sky. Vi startede fiskeriet kl. 8, men der skulle gå næsten 2 timer før første fisk blev landet. Christian Hansen, som fiskede med orm, havde skødesløst ladet sin stang ligge få meter fra vandkanten og var derefter gået over på den anden side af søen. Med det resultat, at Philip måtte lande den regnbue, der havde bestemt sig for at indtage Christians orm til morgenmad! Et par timer senere lykkedes det Søren Brynov at lokke endnu en regnbue til hug på en tebolarve. Få minutter senere lykkedes det, midt i maden, undertegnede at fange en regnbue til på orm! Søren Brynov var tilsyneladende godt i stødet, for kun kort efter han havde fået sin første fisk, landede han dagens største, en næsten sølvblank regnbue (eneste hun). Den eneste fisk, der lignede ørred bare rimeligt! Alle fisk, som blev bragt på land, havde store sår, ingen finner og fulgte lydigt med ind. Lige før vi tog hjem kl. 17, landede Peter sidste fisk på orm. Resultat:

Søren Brynov: 2 stk. regnbuer 700 og 950 g.

Christian Hansen: 1 stk. regnbue 800 g.

Kristian F. Nielsen: 1 stk. regnbue 800 g.

Peter Juhl: 1 stk. regnbue 800 g.

Alle fisk fanget på orm/tebolarve til trods for at der blev brugt kunstagn over halvdelen af tiden! Undertegnede kan vist roligt sige, at det var den første, sidste og eneste foreningstur til stedet Gundsømagle, prisen og stedets karakter (kedelig!) taget i betragtning.

Kristian F. Nielsen.

DONSE DAM-tur:

Lørdag d. 12/5 var det gedderne i Donse Dam, der stod for skud. Men ak og ve! Vejrguderne havde set sig sure på os, så det regnede og stormede hele dagen. Vi mødtes på Lyngby St. kl. 6.30! Omkring 7.15 var vi fremme og startede fiskeriet.

Men der gik ikke mindre end 3 timer før det lykkedes Morten at lokke en velkonditioneret gedde på 3 kg til hug. Kort tid efter lykkedes det undertegnede at lande 2 gedder på omkring kiloet. Ca. en time senere landede Lasse et veltrimmet eksemplar af *Esox lucius* (=gedde) på 1,5 kg. Herefter gik der ca. 3 timer før Lasse nettede en gedde på 2,5 kg, som han følte sig nødsaget til at "slagte", idet den havde fået revet det ene øje og beskadiget gallerne under fighten. Kort efter landede så undertegnede endnu en gedde, som sine forgængere på 1 kg.

Kristian F. Nielsen.

### ESRUM SØ - tur:

D. 26/5 havde foreningen igen sin årlige maj-tur på Esrum sø. Og lad os bare indrømme at vejrguderne så skævt til os straks fra morgenstunden. Det var "en halv pelikan", der blæste fra NV. Så der var kun læt finde i nordenden af søen. Det blev en prøvelse i sejlkundskab at nå derop uden for store søer indenbords!. Et par både gik i læ i Skovlundebugten, og det blev da også til nogle mindre gedder her. En båd prøvede drev ud over skrænten ved Eskehoved og fandt her nogle få pæne aborrer. Men bølgerne gik højt, så da læ var inde langs bredden ved Gribskov, samlede de 4 både da her. Her var også en god landingsplads, hvor madpakkerne kom frem. Men da var den ene båd lusket hjem til Sørup i læ af Gribskov på grund af vejret! Trods blæst var solen dog fremme fra morgenstunden. Ihærdige forsøg både med kastestangen og ved dørgefiskeri langs pynterne på Gribskov-siden gav kun nogle få mindre aborrer. Så kl. 14 var alle både vendt tilbage i Sørup havn godt i læ af skoven så langt det lod sig gøre. Det var ikke lige det vejr vi havde ønsket os denne dag. Men vi oplevede da, at der fra en udlejningsbåd blev landet en flot sørred ved dørgning langs Gribskov. Ved præmieuddelingen gik seniorpræmien til Jan Teller (gedde 1,9 kg) og juniorpræmie til Lars Jakobsen (gedde 1,8 kg). Ikke det store resultat, men vejret var heller ikke med os!

Jørgen O. Rasmussen

Nedenstående artikkel er hentet fra Danmarks Naturfredningsforenings medlemsblad. Som det fremgår findes der trods forureninger helt uspolerede vande i Danmark med masser af "krible-krable-liv". Lad os håbe det bevares for eftertiden!

# En bjergbæk i Danmark

I den sydlige udkant af Vejle løber en bjergbæk. Det har den gjort i 15.000 år. Og i de samme 15.000 år har her levet et insekt, som nu ikke findes andre steder i Danmark.

**B**ækken hedder Højen Bæk. Insektet er en døgnflue ved navn *Rhitrogena germanica*. Navnet er underordnet, men at den lever netop her er betydningsfuldt. Derfor har Danmarks Naturfredningsforening rejst fredningssag for Højen Bæk og det landskab, den løber igennem.

Det hele begyndte, da istiden lakkede mod enden. På Vejle-egnen havde isens bevægelser formet et stærkt kuperet landskab. Da isen smeltede, skar en smeltevandsstrøm sig ned i landskabet og aflejrede grus, sand og ler langs siderne af den dybe dal, som blev dannet. Resultatet er det, vi ser i dag: En snævner ådal med rigt varierede landskabsformer og jordbundstyper – og en tilsvarende rig variation af plante- og dyrelivet.

**S**tejle bakker veksler med højt og lavt liggende plateauer. Landskabet gennemskæres af dybe kløfter og stærkt strømmende småbække og kildevæld. På dalskrænterne brydes skovklædte partier med lysåbne tørre overdrev, og i dalens bund ligger enge, moser og krat. Alt i alt en naturperle af de helt sjældne.

**V**andet i Højen Bæk og dens tilløb hører til det reneste i Danmark, og det bliver hele tiden iltet, når det på de stejleste steder bruser hen over bundens sten. I de mere rolige partier af bækken består bunden af grus og sand. Højen Bæk er altså et rent og varieret vandløb. Derfor er der også et rigt dyreliv i bækken. En tilsvarende rigdom findes næppe i noget andet vandløb i Danmark. I Højen Bæk og dens tilløb lever mere end 135 forskellige arter af smådyr. Især er der mange døgnfluer, slørvinger og vårflyer. Mange af dem er meget sjældne i Danmark og nogle af dem findes kun dette ene sted.

Det gælder for eksempel døgnfluen *Rhitrogena germanica*. Egentlig hører den hjemme i bjergbække i Skandinavien og Alperne, men den har over-

levet i Højen Bæk og dens tilløb siden istiden. Her har der altid været det rene, kolde og stærkt strømmende vand, som den kræver – ligesom i »rigtige« bjergbække. De voksne døgnfluer lægger deres æg i bækken, og ud af dem kommer der nymfer (en slags larver), som klamrer sig til stenene, der hvor strømmen er stærkest. Her er nemlig også mest ilt, og det er denne døgnfluenymfes problem. Den kræver masser af ilt hele året. I bjergegne er det krav altid opfyldt, men i den varme danske sommer falder iltindholdet til et faretruende lavt niveau. Derfor lever den lige præcist der, hvor iltindholdet er størst. I Danmark findes der 38 arter døgnfluer, og ti af dem lever i Højen Bæk.

Blandt vårfluerne er der især mange arter af den type, hvis larver spinder fangstnet i vandet. De hænger fast på planter og sten og sier vandet for de smådyr, som vårfluelarverne lever af. I Danmark findes der 164 arter vårfluer, heraf 7 af den type, som spinder fangstnet. 25 af dem lever i Højen Bæk, heraf 5 netspindende, og en af dem findes kun her.

Næsten alle arter af slørvinger kræver stærkt strømmende vand, og derfor er Højen Bæk lige noget for dem. 14 ud af Danmarks 25 arter slørvinger lever her. I alle sjællandske vandløb tilsammen er kun fundet 11 arter.

**F**or vandinsekterne er Højen Bæk altså paradiset i Danmark. Det er området også for flere sjældne arter af fugle og planter. Naturens stemme er derfor klart og tydeligt: Højen Bæk skal fredes.

I Højen Bæk findes Danmarks rigeste bestand af vandinsekter, som kræver rent og stærkt strømmende vand. Der er især mange arter af slørvinger, døgnfluer og vårfluer. De lægger deres æg i vandet. Ud af æggene kommer der larver eller nymfer der vokser sig store i vandet. De forvandler sig til voksne insekter, som flyver omkring i nærheden af vandet, parrer sig og lægger æg i vandet til en ny generation.

#### Slørvinger

Nymfen kendes på de to haletråde. Det voksne insekt har også to haletråde og to par lige store vinger.



#### Døgnfluer

Nymfen kendes på de tre haletråde og de udvendige gæller på bagkroppen. Det voksne insekt har også tre haletråde. Desuden to par vinger, hvor det forreste er større end det bageste. De voksne døgnfluer lever kun få timer eller dage – deraf navnet.

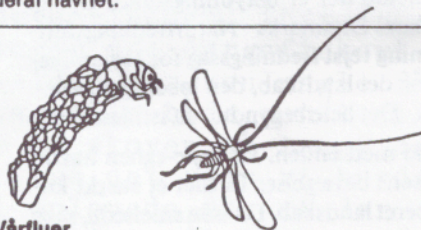

#### Vårfluer

De fleste arter af vårfluelarver spinder et rør, som beklædes med sand eller små døde plantestykker. Andre arter lever frit, og nogle af dem spinder et fangstnet, ligesom edderkopper.





Med august måned dukker makrellen op i vore farvande. Denne "minutun", som man ikke er sikker på at have fanget, før den klasker på dækket! Som madfisk er den helt i top. Prøv f. eks.



#### MAKRELG RY D E.

4 makreller rundrenses og skæres i smalle skiver på skrå. 2 l vand, 25 g smør, 50 g porreringe, 1 tsk. fennikel, 2 laurbærblade, 8 hele peberkorn koges 5 min.

Smag til med citron, tør hvidvin eller vermouth. Fisken lægges så i igen og trækker i 15 min.

Kom 200 g pillede rejer og en dåse muslinger i gryden.

Lad det hele gennemvarme igen. Før serveringen drysses med hakket persille eller dild.

Der gives brød og smør til. En kølig flaske hvidvin til vil jo bestemt fuldende dette måltid.



Velbekomme!

J.O.R.



# POKALER VEDR.

TORSKEPOKALEN: En evigt vandrende pokal i rent sølv. Tildeles for den i årets løb størst fangede torsk på en af foreningen arrangeret tur. Den heldige fanger får sit navn indgraveret på pokalen og har da denne stående hjemme til næste pokalårs begyndelse. Modtager så et erindringskrus med håndmalet bomærke.

SALTVANDSPOKALEN, "THORKILD OLSEN's ÆRESPOKAL": En evigt vandrende pokal i sølvplet. Tildeles for den enkeltfisk, der i årets løb har opnået højeste point efter følgende pointsystem, hvor:

|           |           |
|-----------|-----------|
| TORSK     | = 15,0 kg |
| SEJ       | = 6,0 kg  |
| HAVKAT    | = 4,0 kg  |
| HORNFISK  | = 0,7 kg  |
| HVILLING  | = 1,0 kg  |
| ISING     | = 0,3 kg  |
| KULMULE   | = 4,5 kg  |
| LANGE     | = 8,0 kg  |
| LUBBE     | = 5,0 kg  |
| MAKREL    | = 0,9 kg  |
| RØDSPÆTTE | = 1,0 kg  |
| RØDTUNGE  | = 0,4 kg  |
| SILD      | = 0,4 kg  |
| SKRUBBE   | = 0,5 kg  |
| TUNGE     | = 0,8 kg  |
| PIGHVARRE | = 3,0 kg  |

alle er sat til 100 point.



Fangeren får sit navn indgraveret og har pokalen stående til næste pokalårs start. Der gives så erindringsplakette. Fangsten skal dokumenteres for bestyrelsen enten ved forevisning og/eller vidne - billede.

FERSKVANDSPOKALEN (GEDDE, ABORRE, SANDART):

En evigt vandrende pokal i sølvplet. Tildeles for den enkeltfisk, der i årets løb har opnået højeste point efter et pointsystem, hvor:  
 GEDDE= 10,0 kg, ABORRE= 1,5 kg og SANDART= 7,0 kg alle er sat til 100 point.

Fangeren får sit navn indgraveret og har da pokalen stående hjemme til næste pokalårs start. Der gives erindringsplakette her. Fangsten skal kunne dokumenteres for bestyrelsen enten ved forevisning og/eller vidne - billede.

POKAL FOR ÆDELFISK (LAKSEFISK):

Pokal i rent sølv. Tildeles for den i årets løb størst fangede laksefisk fanget i Danmark. Gælder for alle laksefisk taget i åer, søer, på kyst, defineret som naturlige, frie vande. Fisk fra Put and Take- og dambrugsvande er udelukket til denne pokal. Pokalen tildeles den fanger, der i årets løb har opnået højeste point efter følgende pointsystem, hvor:

LAKS = 8,0 kg

HAVØRRED = 5,0 kg

KILDEØRRED = 1,0 kg

BÆKØRRED = 1,0 kg

SØØRRED = 3,5 kg

REGNBUEØRRED = 3,0 kg alle er sat til 100 point.

Den heldige fanger får sit navn indgraveret på pokalen og har denne stående til næste pokalårs start. Der gives erindringsplakette her.

Pokal er evigt vandrende. Og her gælder, at fangsten skal kunne dokumenteres for bestyrelsen enten ved forevisning og/eller vidne - billede.

POKAL FOR LAKSEFISK (PUT AND TAKE-VAND):

Pokal i sølvplet. Tildeles for den i årets løb størst fangede laksefisk fanget i Danmark! Gælder for laksefisk fanget i registrerede Put and Take-vande! Pokalen tildeles den fisker, som i årets løb har opnået højeste point efter følgende pointsystem, hvor: KILDEØRRED= 1,0 kg, BÆKØRRED= 1,0 kg og REGNBUEØRRED= 1,5 kg alle er sat til 100 point. Den heldige fanger får navn indgraveret på pokalen og har denne stående til næste pokalårs start.

Der gives erindringsplakette her.

Pokalen er en evigt vandrende pokal. Også her gælder, at fangsten skal kunne dokumenteres for bestyrelsen enten ved forevisning og/eller vidne-billede-fangststed.

#### POKAL FOR MEDEFISK, FERSKVAND:

En evigt vandrende pokal i poleret aluminium. Denne pokal tildeles for den i årets løb største enkeltfisk fanget i Danmark, beregnet efter det anførte pointsystem. Blandt de nedenfor anførte fiskearter skal fisken have opnået højeste point, idet de enkelte kg-angivelser = 100 point:

|           |           |
|-----------|-----------|
| BRASEN    | = 3,50 kg |
| KARPE     | = 6,00 kg |
| KARUSSE   | = 1,50 kg |
| GRÆSKARPE | = 5,00 kg |
| RIMTE     | = 2,50 kg |
| RUDSKALLE | = 1,00 kg |
| SKALLE    | = 0,70 kg |
| SUDER     | = 2,00 kg |
| ÅL        | = 1,75 kg |
| KNUDE     | = 3,00 kg |



Andre arter vil kunne komme til senere!

Fangeren får sit navn indgraveret på pokalen og har da pokalen stående hjemme til næste pokalårs start. Der gives erindringsplakette her.

Fangsten skal kunne dokumenteres for bestyrelsen. Da medefisk i høj grad genudsættes, vil vidne og helst farvefoto være rimeligt.

#### POKAL, "ÅRETS LYSTFISKER":

Tildeles det medlem, der i årets løb i ord eller gerning har gjort en særlig indsats i foreningen! Navnet/årstal indgraveres på pokalen, og den står i hjemmet til næste pokalårs start.

For alle pokaler gælder det, at pokalåret følger regnskabsåret (1/10-30/9). Pokalerne uddeles da på den årlige generalforsamling. Det er en forudsætning, at alle fisk er fanget på sportslig vis. I tilfælde af vægtlighed er linetykkelsen afgørende. Er denne også ens, foretages lodtrækning.

Anmeldelsesfristen er for alle pokaler 1 måned!

Bestyrelsen.

# Fangstrapper

Det er kun enkelte fangstrapper, som er indgået siden sidst. Men det er tilgængæld vægtige fisk! Meget kan ske endnu, men husk pokalåret slutter d. 31/9-90:

På Øresund fangede LEIF JAKOBSEN d. 22/4-90 en af de rigtig store HORNFISK, 1,0 kg og tyk som en arm!

Og så har THOMAS VEDEL hentet endnu en aktie i medepokalen, da han i april 90 fangede en stor SKÆLKARPE på 8,2 kg.

På Esrum sø d. 26/5-90 fangede ULF HANSEN en GEDDE på 9,3 kg, og den blev genudsat!

---

## Pokaloversigt

### TORSKEPOKALEN:

1. Ib V. Thomsen, torsk 12,5 kg

### SALTVANDSPOKALEN:

1. Leif Jakobsen, hornfisk 1,0 kg (142,8)  
2. Ole B. Nielsen, torsk 18,5 kg (123,3)

### POKAL/ÆDELFIK:

1. Ulf Hansen, havørred 8,0 kg

### ØRREDPOKAL/PUT AND TAKE:

1. Steen Eis Thomsen, regnbueørred 3,6 kg

### MEDEPOKALEN:

1. Thomas Vedel, skælkarpe 8,2 kg (136,7)  
2. Thomas Vedel, knude 2,4 kg (80,0)

### FERSKVANDSPOKALEN:

1. Ulf Hansen, gedde 9,3 kg

-----

Lad os se nogle flere resultater her og nu!

LFF. NEPTUN's VINTERPROGRAM 1990/1991.

ALLE DE FASTE MØDEDAGE ER ONSDAGE !

=====

Disse dage er fælles temadage for såvel seniorer som juniorer!AL pirkestøbning, grejframstilling, stangbygning foregår i lokale nr. 73.AL fluebinding, film, foredrag, møder, litteraturlæsning foregår i lokale nr. 69. Bemærk datoerne!

- 1990:
- 19/9. Sæsonstart. Vi ser på ferie billeder.
  - 26/9. Fremstilling af siliconestøbeforme.
  - 3/10. Videoaften samt instruktion i ørredfiskeri.
  - 10/10. Pirke- og jigsstøbning.
  - 24/10. Pirke- og jigsstøbning.
  - 31/10. Foredragsaften (fiskebiologi m.m.).
  - 7/11. Fluebinding.
  - 14/11. Fluebinding.
  - 21/11. Vedligeholdelse af grej m.m.
  - 28/11. Pirkestøbning.
  - 5/12. Videoaften samt instruktion i sandartfiskeri.
  - 12/12. Juleafslutning. Julebingo, gløg m.m.

- 1991:
- 9/1. Fluebinding.
  - 16/1. Fluebinding.
  - 23/1. Spinnerfremstilling.
  - 30/1. Pirke- og jigsstøbning.
  - 6/2. Grejauktion.
  - 13/2. Foredragsaften (se nærmere i NEPTUN BLADET).
  - 20/2. Fluebinding.
  - 27/2. Fluebinding.
  - 6/3. Fremstilling af forfoder og boilies.
  - 13/3. Videoaften samt instruktion i geddefiskeri.
  - 20/3. Fremstilling af net/stang/gaf m.m.
  - 27/3. Fremstilling af net/stang/gaf m.m.
  - 3/4. Pirke- og jigsstøbning.
  - 10/4. Spinnerfremstilling.
  - 17/4. Kasteinstruktion (se nærmere i NEPTUN BLADET).
  - 24/4. Fremstilling af forfoder og boilies.
  - 1/5. Videoaften samt instruktion i medefiskeri.
  - 6/5. Afslutning på sæson. Vi færdiggør pirke, jigs, spinnere.

Specialarrangementer kan indpasses efter medlemsønsker på andre ugedage ved henvendelse til formanden. Der vil også være mulighed for forskellige aktiviteter samme dag men i hvert sit lokale!

RET TIL ÆNDRINGER I PROGRAM FORBEHOLDRES !!!MØDETID ALLE ONSDAGE: Kl. 19 - 22.MØDESTED: KLUBLOKALERNE NR. 69 og 73, ASKEVÆNGET 10, 2830 VIRUM.NEPTUN's bestyrelse  
juli 1990.

\*\*\*\*\*

Praksis viser med al tydelighed, at en gentagelse af ORDENSREGLEMENTET for klublokalet er helt på sin plads. Rengøring efter brug af værktøj lader stadig noget tilbage at ønske!!! Der SKAL fejes HVER GANG og støvsugeren bruges efter slibning af kork!!! Værktøj SKAL lægges på plads efter brug!!! ALLE, juniorer som seniorer, ordner efter sig. At man skal nå tog/bus, er ikke undskyldning for at løbe fra uorden!!!

Må vi bede om, at nedenstående reglement følges, T A K !!!

## Ordensreglement

for

LOKALE nr. 73 og 69.

# OBS!

OPHOLD i lokalet sker i GOD RO og ORDEN.

Den tilstedeværende leders anvisninger skal følges.

### OPRYDNING og RENGØRING:

Den til enhver tid ansvarlige leder drager omsorg for at arbejdsborde og gulvet fejes rent samt at brugt værktøj lægges på plads igen ved hver aften slutning.

### STOLENE:

Der må IKKE VIPPES på de i lokalet værende stole. Værn om inventaret, tak!

### AFLÅSNING:

Når lokalet forlades, skal lyset være slukket, døren låst og vinduet lukket. Nøglen må ALDRIG blive siddende i låsen, selv ikke i nok så kort tid (pas på tyveri). Nøglen skal altid være i den ansvarlige leders varetægt.

### LÅN af nøgle:

Kan kun ske efter særlig aftale med foreningens formand, tlf. 02 - 88 33 77.

# GRINE - BIDDET

HR. HYST

Af Jeff MacNelly

