

NEPTUN BLADET



1990

LYSTFISKER-
FORENINGEN
„NEPTUN“
LYNGBY-TAARBÆK

April



22. ÅRGANG NR. 2



ADRESSELISTE

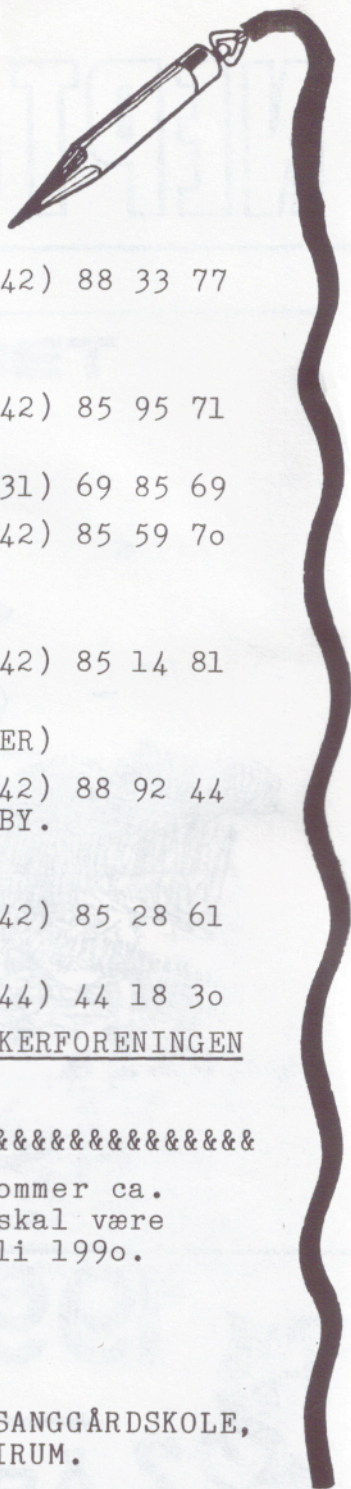

FORMAND:

JØRGEN O. RASMUSSEN (42) 88 33 77
DANMARKSVEJ 42A, 2800 LYNGBY.

NÆSTFORMAND: (TURKCOORDINATION)

STEEN BRYNOV (42) 85 95 71
SNEBÆRVÆNGET 11, 2830 VIRUM.

KASSERER: (31) 69 85 69

DANE R. HENRY Forretn. (42) 85 59 70
VALDEMARSKROGEN 26, 2860 SØBORG.

SEKRETÆR:

IB VAGN THOMSEN (42) 85 14 81
BROVÆNGET 39, 2830 VIRUM.

BESTYRELSESMEDLEM: (FANGSTRAPPORTER)

MICHAEL HYLLE (42) 88 92 44
TOFTEBÆKSVEJ 3 B, 1.TV, 2800 LYNGBY.

JUNIORLEDER:

KRISTIAN FOG NIELSEN (42) 85 28 61
SØNDERVEJ 10, 2830 VIRUM.

TURTILMELDINGEN: (44) 44 18 30

GIROKONTO NR. 3 06 27 16, LYSTFISKERFORENINGEN
NEPTUN. ADRESSE: Kassereren.

#####

Næste nummer af NEPTUN BLADET udkommer ca.
15. august 1990. Stof til bladet skal være
redaktionen i hænde senest 15. juli 1990.

REDAKTION: JØRGEN O. RASMUSSEN
DANMARKSVEJ 42 A, 2800 LYNGBY.

KLUBLOKALE: UNGDOMSLOKALERNE/FUGLSANGGÅRDSKOLE,
ASKEVÆNGET 10, 2830 VIRUM.

BESTYRELSEN

=====



Bestyrelsesarbejdet hviler på frivillig arbejdskraft, hvorfor en form for TELEFONTID for bestyrelsen må være rimelig.

Det henstilles derfor til medlemmerne så vidt muligt at ordne de forskellige ting som foreningsspørgsmål, turtilmeldinger, kontingentspørgsmål m. m. i tiden kl. 18 - 20.



KONTINGENTER OG

ADRESSER.

Når dette læses, skulle vore foreningsmedlemmer have modtaget girokortet for indbetaling af kontingent for 2. halvårs regnskabsperiode (for-skudt regnskabsår). Man bedes bemærke dato for sidste rettidige indbetaling! I egen interesse! Hvor ville det være dejligt, hvis de lede restancer kunne bringes ud kassererjobbet! Betal NU !!!

Desværre er der stadig alt for mange medlemmer, som ikke melder adresseændring til foreningen. Det medførte, at blot få dage udsendelse af girokort dumper 4-5 returbreve ind påtrykt "flyttet" eller "ubekendt efter adressen"! Spildt porto og tid! Hvorfor skal det være så surt alt sammen?

FISKERINGENS GÆSTEKORT.

På repræsentantskabsmødet i 1989 indførtes gæstekort til Fiskeringens faciliteter. Hver forening kan råde over 2 stk. gæstekort til brug ved lejlighedsvis fiskeri. Har Du en ven/bekendt, som ikke er medlem men gerne vil med ud en tur, kan kortet benyttes i følge med dig. Kortet bestilles hos foreningsformanden.

G R E J A U K T I O N 1990.

Årets grejauktion gav et kontant overskud på 663 kr. Sammen med et gennem sæsonen oparbejdet overskud fra foreningens øl/vand-kasse står der nu 1.000 kr til udsætningsformål i ferskvand (se i dette nr. af bladet).

Bestyrelsen takker hermed alle, som bidrog til dette resultat.

#####



**VI BYDER
VELKOMMEN TIL**

SENIORER

Claus Ruders
Claus Berg
H. Bo Andersen

JUNIORER

Peter Juhl
Thomas Elklint
Martin K. Rasmussen

#####

SPØRGESKEMA - UNDERSØGELSE.

Vi nærmer os nu afslutningen på denne sæsons møderække. Og lad det her være sagt straks: Der gik desværre lidt "koks" i mødedatoerne her efter nytår. For bestyrelsen måtte med kort varsel ændre på de allerede fastlagte fluebindingsdag midt mellem to bladudgivelser! Instruktøren fik sine vagter på arbejdet ændret, og vi kunne ikke skaffe en afløser med så kort varsel! Det fik så i høj grad virkning på de øvrige mødedage! Trods dette føler bestyrelsen ikke, at mødeaktiviteten som helhed har været tilfredsstillende. Medlemmerne har svigtet os, og vi må samtidig ad omveje høre snak om, at der foregår for lidt i foreningen. Hvad er det så medlemmerne vil have? Her savner vi et ærligt svar om ønsker og behov! Også vore havture svigtes, så økonomien gør ondt! Skal vi satse på andre skibe/farvande? Skal vi have færre ture på Sundet og prøve andet fiskeri? Skal vi til at bestille enkeltpladser fra gang til gang (hvis det overhovedet er muligt) ?

Bestyrelsen vil gerne allerede nu begynde en palnlægning for den kommende sæson med møder og ture. Men det kræver, at vi ved, hvad medlemmerne ønsker! Du bedes derfor i egen interesse udfylde og HURTIGT indsende spørgeskemaet på side 6 til: Jørgen O. Rasmussen, Danmarksvej 42A, 2800 Lyngby. Blandt de indsendte svar vil der blive trukket lod om "noget godt til ganen"! På forhånd tak!

~~~~~

### FORENINGENS STØTTE TIL UDSÆTNING.

I forbindelse med anvendelse af overskud fra grej-auktionen blev det besluttet at støtte nogle udsætninger i lokale vande/søer. Spørgsmålet var så, hvorledes pengene kunne anvendes bedst muligt og hvilke udsætningsfisk, der ville kunne skaffes. I 1989 var køb af geddeyngel på tale. Men her måtte Limfjordscentret lukke som producent/leverandør på grund af fiskesygdom. Da kanibalisme er kendt blandt geddeyngel, er transport af denne vanskelig og sætter grænse for rentabiliteten i købet. Så er det umiddelbart bedre at ophjælpe geddebestandene ved forbedring af ynglebiotoperne på stedet. Sådanne bestræbelser er sat i værk omkring Furesøen på LFF. NEPTUN's initiativ. Ophjælpning af Mølleåsystemets ålebestand sker atter i 1990 i D.F. & H.-regi gennem "projekt glasål" ved glasålefælden ved Strandmøllen. Foreningen vil deltage med praktisk hjælp i dette projekt.

Også sandart-yngel/sættefisk har været overvejet. Men opfiskning sker i et meget begrænset tidsrum, og der er meget stor efterspørgsel hos fiskeren i Saltbækvig. Valget er derfor faldet på indkøb af karper fra Bregentved gods/karpedambrug. Det nøjagtige tidspunkt for levering ligger endnu ikke fast. Men vi regner med konkrete oplysninger i vort august-nummer af bladet.

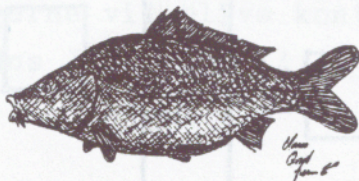

S P Ø R G E S K E M A

Har de anførte emner/ture din interesse ? (Sæt kryds eller anfør antal).

GREJFREMSTILLING

PIRKESTØBNING

FLUEBINDING

FOREDRAG

FILM/VIDEO

HYGGE MØDER

PROFF. INSTRUKTØR  
TIL FLUEBINDING

ANDET  
(anfør emne)

HAVTURE

KYSTTURE

SØ/Å-TUER

MEDETURE

KASTEINSTRUKTION

ANDET ARRANGEMENT

EVT. BEMÆRKNING  
(manglende tid, fisker ene, kørselsproblem m. m.)

# TURPROGRAM

## HAVTURE 1. halvår 1990:

SØNDAG den 22/4. SKJOLD, Vedbæk. Kl. 7.00-12.00.

SØNDAG den 21/5. SKJOLD, Vedbæk. Kl. 7.00-12.00.

## HAVTURE 2. halvår 1990:

SØNDAG den 19/8. SKJOLD, Vedbæk. Kl. 7.00-12.00.

SØNDAG den 23/9. SKJOLD, Vedbæk. Kl. 7.00-12.00.

PRISER: 120 kr halvdags. På grund af den ringe tilslutning vil heldagsture ikke længere blive afholdt. Dog vil specielt aftalte ture efter ønske og til særpriser kunne komme på programmet.

TILMELDING: Tilmelding til turene sker fortsat til Jan Bjørn Nielsen, tlf. 44 44 18 30 mellem kl.18-20.

## EVT. AFBUD SKAL SKE HURTIGST MULIGT !!!

Da foreningen er økonomisk bundet til disse ture 8 dage før hver tur, er tilmelding også bindende for medlemmerne! Check selv datoer/ture som Du har tegnet dig for! Det koster den fulde turpris, hvis Du blot udebliver, og girokort på beløbet følger!

+++++

## TUR TIL LAGAN-ELVEN OG HUSET I KNÅRED, SVERIGE.

Turen foregår i weekenden 27/4-29/4-90.

DER VIL KUN VÆRE 12 PLADSER PÅ DENNE TUR!

Der vil blive afholdt en orienteringsaften før turen. Deltagerne vil blive kontaktet om datoen.

TILMELDING: Hos Jan, tlf. 44 44 18 30.

# TURPROGRAM

SØ-TURE: 1. og 2. halvår 1990.

LØRDAG den 14/4 skal vi forsøge at lokke en sandart på BAGSVÆRD SØ. Muligheden er der for en pokalfisk! Men husk at rognsvære fisk SKAL genudsættes! Kun få pladser på denne tur!

LØRDAG den 12/5 skal gedderne i DONSE DAM stå for tur. 2 både, ialt 4 pladser!  
Afgang: Lyngby station kl. 6.30.

LØRDAG den 26/5 går turen til ESRUM SØ.  
4 både, ialt 12 pladser reserveret.

Denne tur er blevet en årlig tilbagevendende begivenhed, og tidspunktet skulle være godt for at lokke en stor gedde eller finde aborrestimer. Endelig er muligheden der for at overliste en sørred! Men det må endnu regnes for en "tillægsgevinst", hvis det skulle lykkedes.  
Afgang: Lyngby station kl. 4.00.

SØNDAG den 24/6 fejrer vi Skt. Hans på FURESØ. Sandarten skulle nu være kommet sig efter gydningen i maj. Og så skulle Furesø-gedderne også være til at snakke med! Men husk agnfisk!  
4 både, ialt 12 pladser er reserveret.

Her mødes vi ved bådebroerne i Farum sø kl. 2.00!

LØRDAG den 18/8 skal vi ud og mede ål på/ved BAGSVÆRD SØ. Nætterne begynder at blive mørke igen nu, og det passer ålene bedst!  
Så vi mødes ved Nybro kl. 20.00. Husk ormene!  
Der er masser af plads søen rundt, så bare mød op!

#####

TILMELDING: Tilmeldinger til sø-turene sker også til Jan Bjørn Nielsen, tlf. 44 44 18 30, kl. 18-20.

PRISER: Deltagerne betaler kørsel/benzin til påhængsmotorene.



Regler for benyttelse af LFF. NEPTUN's motorer:

1. For at kunne leje foreningens motorer, skal det enkelte medlem have gyldigt FR 1970-motorkursus/Sikkerhed til søs samt gyldigt og betalt kontingentkvittering. Disse to ting skal altid forevises, inden man kan leje en motor. Kun medlemmer fyldt 18 år kan leje (personlig myndig).
2. Udlejning vil foregå fra Henry's Fiskegrej, Frederiksdalsvej 136, 2830 Virum, v/Dane R. Henry i dennes åbningstider. Det vil sige fra mandag til lørdag begge dage incl. Aflevering af motorer skal også ske på denne adresse efter endt brug, i åbningstiden.
3. Udlejning vil foregå på følgende betingelser:
 

|                 |                             |
|-----------------|-----------------------------|
| a) Depositum    | kr. 300,00                  |
| b) Leje pr. dag | kr. 75,00/benzin, 40,00/EL  |
| c) Leje/weekend | kr. 125,00/benzin, 60,00/EL |

Depositum vil blive tilbagebetalt ved aflevering af motor i hel og rengjort stand.  
 Depositum relægges ved leje af motor. Lejen kan modregnes i det betalte depositum under forudsætning af, at motoren afleveres i hel og rengjort stand.
4. Ved leje af motor følger der en fyldt 22,7 ltr. tank med. Og denne afleveres igen til fyldning efter endt sejlads hos Dane R. Henry.  
 Ved leje af motor vil der ligeledes altid følge olie med. Der må kun benyttes den udleverede olie, som udleveres af Dane R. Henry.  
 Ved leje af EL-motor vil der altid følge et fuldt opladet batteri med til ca. 8 - 10 timers forbrug.
5. Der udleveres ved leje altid et sæt værktøj og reservedele. Og disse afleveres i samme stand/antal efter endt brug. Hvis der har været problemer, laves der en lille rapport til Dane R. Henry, således at motor kan blive repareret og gjort klar til brug igen hurtigt.
6. Lejen for motorerne skal hvile i sig selv, samt til henlæggelse til service og evt. til køb af ny(e) motorer efter behov. Dane R. Henry står for og sørger for, at motorerne altid er i forsvarlig og sejlklar stand.
7. Ved leje af motor udleveres der specielt materiale, som er en vejledning i brug og anvendelse af motor. Og denne SKAL nøje følges for bedst og største sikkerhed til søs.
8. Overtrædelse af udleverede regler og materiale for benyttelse af foreningens motorer vil automatisk medføre eksklusion af Lystfiskerforeningen "NEPTUN".

Bestyrelsen

5/12-1989.

HENRY'S FISKEGREJ  
 FREDERIKSDALSVEJ 136  
 2830 VIRUM.  
 TLF. 42 85 59 70.

# Sikkerhed til søs



Foreningskartoteket her viser, at en del af vore medlemmer endnu mangler en elementær gennemgang, også kaldet kursus, i sikkerhed til søs.

Det er ikke den højere videnskab men er obligatorisk, hvis Du vil leje foreningens motorer!

Du kender naturligvis alt til at færdes i småbåde, som vor ven på billedet? Men ring nu hellere og aftal tid for dette lille

kursus hos foreningsformanden, tlf. 42883377.

=====



Ole B. med torsk på 18,5 kg.

KALENDEREN  
**HUSKE**  
KALENDEREN



**EFSA**



D. 22/4-90. Åben kystkonkurrence fra Gilleleje.  
Deltagerkort 40 kr (5 kr heraf går til udsætning)  
kan løses fra kl. 5.00 på Turistbureauet, Gilleleje  
Hovedgade 6F. Forsalg i mange sportsforretninger.  
Konkurrencetid: Kl. 6.00-11.00.

D. 5/5-12/5-90. EFSA EM i havfiskeri 1990, Varberg.

D. 20/5-90. Åben kystkonkurrence på Tippen, KBH.

Opl.: Benny Foght, tlf. 31263893. Arr. "1940".

D. 26/5-27/5-90. Skagen Havfiskefestival 1990.

Pris ca. 450 kr. Opl. Willy Albertsen, tlf. 98445785.

D. 3/6-4/6-90. Nordisk Mesterskab - Fri Line 1990.

Sted: Hirtshals.

Arr. Frederikshavn Havfiskeklub.

Pris: 750 kr incl. stofmærke/holdgebyr.

Opl. tlf. 98428306. Program ligger i lokalet.

~~~~~

GREJ- OG KASTEDEMONSTRATION.

MANDAG d. 23/4-90 kl. 18 er der i Søllerød Naturpark et arrangement med demonstration af grej og kasteteknik ved en repræsentant fra House off Hardy. Arrangementet sker i et samarbejde med Henry's Fiskegrej, Jagt- & Fiskerimagasinet og Lystfiskerhuset. Deltagerkort vil kunne afhentes disse tre steder. Der vil være en lodtrækning på deltagerkortene om grej. Vel mødt!

Nordsøsnæblen

*- en solskinshistorie om
naturgenopretning*

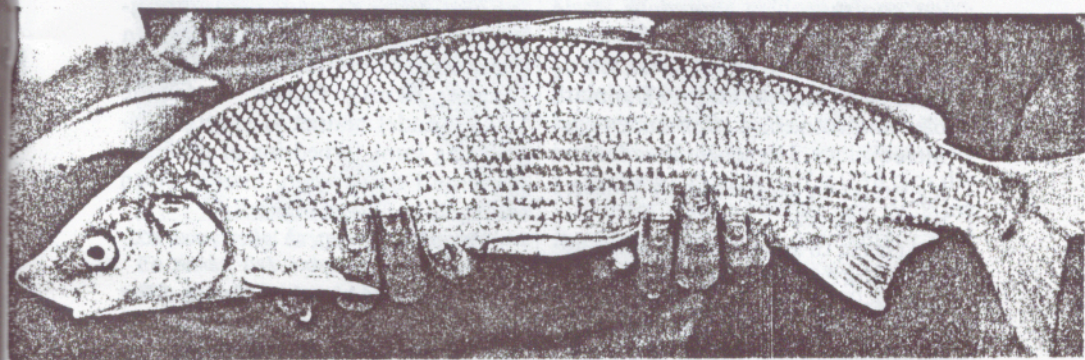

Nordsøsnæblen kan blive 60 cm lang og veje 3 kg. Man kender den på dens lange og spidse snude. Den er en velsmagende spisefisk. Men foreløbig er det fremtidsmusik for gourmeter. Indtil den har bidt sig godt og grundigt fast i Vadehavet og åerne i Sydvestjylland er den fredet.



Af Per Grøn,
Biolog,
Bio/consult.

Fotos:
Per Grøn og
Christian Hvidt.

Med lidt held vil det lykkes at redde en sjælden fisk fra udryddelse. Nordsøsnæblen går en lysere fremtid i møde takket være et succesrigt projekt til genopretning af naturen i Sydvestjylland.

Nordsøsnæblen er en laksefisk. Den er nært beslægtet med helten, der kendes fra flere jyske fjorde og søer. Nordsøsnæblen derimod lever i Nordsøen og Vadehavsområdet. Herfra vandrer den om efteråret og vinteren op i de større vandløb for at gyde. Nordsøsnæblen er således en vandrefisk, der normalt lever i saltvand men kun gyder i ferskvand.

I begyndelsen af dette århundrede var nordsøsnæblen almindelig i hele Vadehavs-regionen. I løbet af 1920'erne og 30'erne forsvandt arten fra de tyske og hollandske floder. I Danmark blev nordsøsnæblen efterhånden også mere sjælden. I de senere år er der kun registreret en gydebestand i Vidåen i Sønderjylland.

Årsagen til at nordsøsnæblen er uddyppet fra de tidligere udbredelsesområder er, at snæblens gydemuligheder i vandløb er forringet eller ødelagt. Det skyldes bl.a., at vandløbene har fået en ringere vandkvalitet på grund af udledning af spildevand og okker. Udretning og hård vedligeholdelse har også gjort sit. En stor del af vandløbene er forvandlet til lige kanaler uden større fysisk variation. I sådanne vandløb mangler der sten og vandplanter, som snæblens æg kan sidde fast på. Æggene gydes nemlig frit i vandet, hvorefter klækningen er afhængig af, at æggene klæber sig fast på noget i vandløbene. Desuden er snæblen i mange tilfælde afskåret fra egne gydeområder på grund af menneskeskabte spærringer som opstemninger, styrt og sluser. I modsætning til de øvrige laksefiskearter er snæblen ikke en god springer.

Undersøgelser som Ribe og Sønderjyllands amtskommune gennemførte i 1978-80 viste, at nordsøsnæblen var forsvundet fra alle vadehavsvandløbene bortset fra Vidå, hvor nogle få hundrede fisk gydede. Nordsøsnæblen var således i fare for at uddø.

Sønderjyllands amtskommune startede derfor i 1981 en redningsaktion for at ophjelpe den truede snæbelbestand i Vidåen. Der blev nedsat en arbejdsgruppe, som i 1985 udarbejdede en handlingsplan for, hvordan nordsøsnæblens fortsatte eksistens kunne sikres. Planen omfattede blandt andet opdræt af yngel til udsætning samt forbedring af gydeområderne i de vandløb, hvor snæblen tidligere har været udbredt.

Hvordan er det så gået med redningsaktionen?

Fra 1982-86 blev der i Vidåen udsat forholdsvis beskedne mængder snæbelyngel, i alt cirka 10.000 stk. Der blev nemlig kun fanget ganske få hunsnæbler, som kunne stryges for æg til yngelopdræt. I vintrene 1986-88 fangede man imidlertid nok hunsnæbler til, at der kunne skaffes et stort antal æg. Det har derfor de sidste 3 år været muligt at udsætte knap 1 million stk. snæbelyngel. De var 3-5 cm lange og blev udsat i de større åer, som løber til Vadehavet.

Sideløbende med udsætningerne er der gennemført forbedring af gydeområderne. I Vidå-systemet har Sønderjyllands amtskommune blandt andet undladt at skære grøde på snæblens vigtigste gydestrækninger. Og der er udlagt såkaldte vaser (granpulver) for at skabe steder, hvor snæblens klæbrige æg kan sidde fast. Vaserne har fungeret, da der er fundet adskillige levende æg på dem. Derudover er



En hunsnæbel stryges for æg til opdræt. En enkelt fisk indeholder op til 30.000 æg.

Nordsnæblen var tidligere almindelig i hele Vadehavsområdet. Om vinteren vandrede den op i åerne, som løber til Vadehavet, for at gyde. Nu findes der kun en ynglebæstand i Vidåen, men der er håb om, at den nu også kan etablere sig i de andre åer.

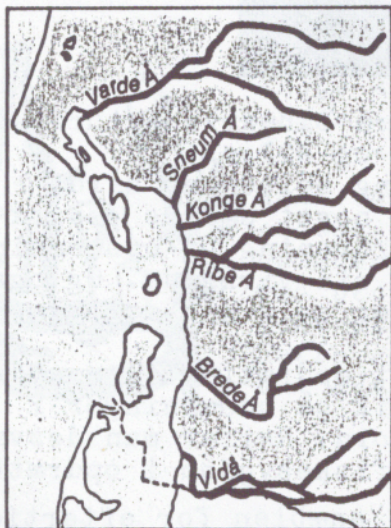

der lavet sandfang i vandløbene for at nedsætte sandtransporten og forbedre miljøkvaliteten. I Hjortvad Å har Ribe amtskommune udjævnet en række betonstyrt (vandfald), så der er etableret frie passageforhold for snæblen. Også vandkvaliteten er søgt forbedret gennem en begrænsning af okkertilførslen.

At udsætningerne og pleje af gydeområderne allerede har hjulpet kan ses på snæbelbestanden i Vidå-systemet. Bestandens størrelse undersøges hvert år i forbindelse med snæblens gydning i november-december, og antallet af gydemodne snæbler har været stigende de to sidste vintre. I 1987 og -88 blev der således i alt registreret lige omkring tusind snæbler på gydeområderne i Vidå-systemet. Det tyder også på, at yngeludsætningerne er ved at slå an i andre vandløb. Blandt andet er der registreret enkelte voksne snæbler i Brede Å, Varde Å og Ribe Å.

Begrænsninger i netfiskeriet i Vadehavet og Vidåen har formodentlig også haft en positiv effekt på snæbelbestanden. Endvidere har snæblen siden 1983 været totalfredet i både ferskvand og saltvand. Fredningen i saltvand er på ubestemt tid, mens fredningen i ferskvand foreløbig løber til udgangen af 1992.

Det er vigtigt, at der i fremtiden fortsat sker forbedringer af vandløbsmiljøet for at skabe egnede gydeområder for snæblen. Formålet med redningsaktionen er jo, at der igen bliver levedygtige og gydende snæbelbestande. Specielt er det vigtigt, at der ikke er spærringer i vandløbene, så snæblen igen kan nå sine gydeområder.

Til gengæld får vi måske lov til at beholde denne specielle laksefisk, som indtil videre kun har en gydebestand ét sted i hele verden, nemlig i Vidåen i det sydvestlige Danmark.

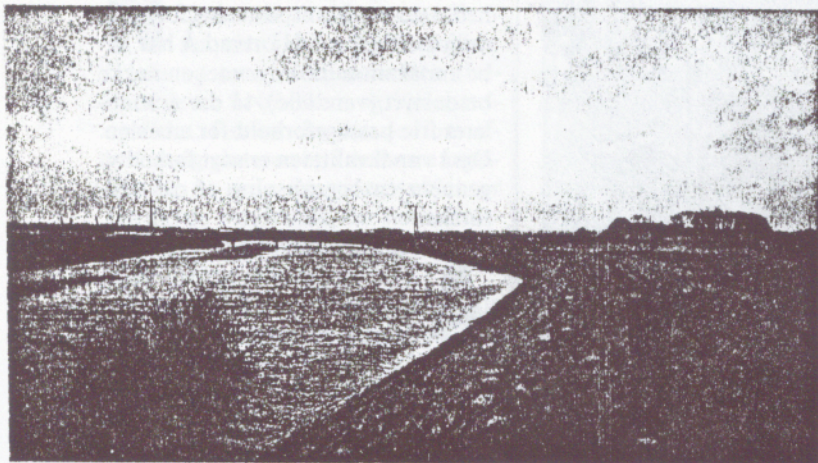

Her yngler
nordsøsnæblen.
Vidåen løber
gennem
Tøndermarsken
og er omgivet af
å-diger.

Hovedparten af
snæbelynglen er
opdrættet i
netbure i søer.
Ynglen lever af
søens dyreplank-
ton, der til-
trækkes af en
elektrisk pære i
netburet.
Opdrætsarbejdet
har indtil nu ko-
stet 2 millioner kr.

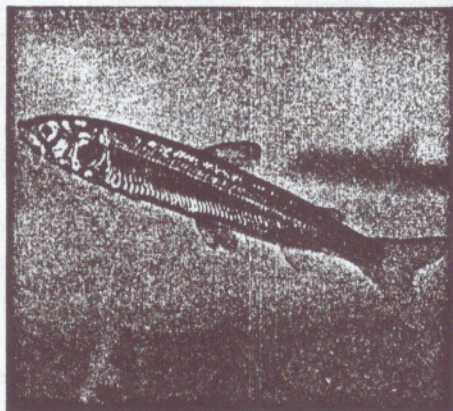

Artiklen her er "sakset" fra Danmarks Naturfredningsforenings blad "Natur og Miljø".

Også snæblens nære slægtning helten er hårdt trængt i disse år trods et noget større geografisk udbredelsesområde. Forurening og opstemninger i vandløbene har gjort sin virkning. Og også helten er en dårlig springer selv når der er en fisketrappe!

Helten er ligeledes forsøgt opdrættet i en større målestok, bl. a. med henblik på udsætninger i Nissum Fjord og Hjarbæk Fjord. Her er man desværre løbet ind i problemer med fiskesygdom i opdrættet.

Lad os håbe man får reddet snæblen for eftertiden!



Vi nærmer os nu rask sommertiden med en masse forskellige fiskearter bragt i land. Opskrifterne bliver dermed også mange. En af de fisk, som der pr. tradition gås efter til premiere I/6, er sandarten. Prøv da f. eks.

S A N D A R T med T A T A R S M Ø R.

Nogle mindre sandart fileres som ved aborrer og tilberedes som følger:

Fileterne dyppes i pisket æg, vendes i rasp og mel tilsat salt/peber. Fileterne brunes på panden i rigeligt smør og med stærk varme. Når de er brune på begge sider, dæmpes varmen. Fisken steges nu færdig med den svage varme. Der serveres tatarsmør til.

Rørt smør smages til med esdragon-eddike, hakket dild og meget persille. Desuden engelsk sauce og sennep. Man glatter smørret ud over den varme fisk og spiser lunken flütes til. Dette er en ret, som kildrer selv den kræsne gane. Velbekomme!



J.O.R.



POKALER VEDR.

TORSKEPOKALEN: En evigt vandrende pokal i rent sølv. Tildeles for den i årets løb størst fangede torsk på en af foreningen arrangeret tur. Den heldige fanger får sit navn indgraveret på pokalen og har da denne stående hjemme til næste pokalårs begyndelse. Modtager så et erindringskrus med håndmalet bomærke.

SALTVANDSPOKALEN, "THORKILD OLSEN's ÆRESPOKAL": En evigt vandrende pokal i sølvplet. Tildeles for den enkeltfisk, der i årets løb har opnået højeste point efter følgende pointsystem, hvor:

TORSK	= 15,0 kg
SEJ	= 6,0 kg
HAVKAT	= 4,0 kg
HORNFISK	= 0,7 kg
HVILLING	= 1,0 kg
ISING	= 0,3 kg
KULMULE	= 4,5 kg
LANGE	= 8,0 kg
LUBBE	= 5,0 kg
MAKREL	= 0,9 kg
RØDSPÆTTE	= 1,0 kg
RØDTUNGE	= 0,4 kg
SILD	= 0,4 kg
SKRUBBE	= 0,5 kg
TUNGE	= 0,8 kg
PIGHVARRE	= 3,0 kg



alle er sat til 100 point.
Fangeren får sit navn indgraveret og har pokalen stående til næste pokalårs start. Der gives så erindringsplakette. Fangsten skal dokumenteres for bestyrelsen enten ved forevisning og/eller vidne - billede.

FERSKVANDSPOKALEN (GEDDE, ABORRE, SANDART):

En evigt vandrende pokal i sølvplet. Tildeles for den enkeltfisk, der i årets løb har opnået højeste point efter et pointsystem, hvor: GEDDE= 10,0 kg, ABORRE= 1,5 kg og SANDART= 7,0 kg alle er sat til 100 point.

Fangeren får sit navn indgraveret og har da pokalen stående hjemme til næste pokalårs start. Der gives erindringsplakette her. Fangsten skal kunne dokumenteres for bestyrelsen enten ved forevisning og/eller vidne - billede.

POKAL FOR ÆDELFIK (LAKSEFIK):

Pokal i rent sølv. Tildeles for den i årets løb størst fangede laksefik fanget i Danmark. Gælder for alle laksefik taget i åer, søer, på kyst, defineret som naturlige, frie vande. Fisk fra Put and Take- og dambrugsvande er udelukket til denne pokal. Pokalen tildeles den fanger, der i årets løb har opnået højeste point efter følgende pointsystem, hvor:

LAKS = 8,0 kg

HAVØRRED = 5,0 kg

KILDEØRRED = 1,0 kg

BÆKØRRED = 1,0 kg

SØØRRED = 3,5 kg

REGNBUEØRRED = 3,0 kg alle er sat til 100 point.

Den heldige fanger får sit navn indgraveret på pokalen og har denne stående til næste pokalårs start. Der gives erindringsplakette her.

Pokalen er evigt vandrende. Og her gælder, at fangsten skal kunne dokumenteres for bestyrelsen enten ved forevisning og/eller vidne - billede.

POKAL FOR LAKSEFIK (PUT AND TAKE-VAND):

Pokal i sølvplet. Tildeles for den i årets løb størst fangede laksefik fanget i Danmark! Gælder for laksefik fanget i registrerede Put and Take-vande! Pokalen tildeles den fisker, som i årets løb har opnået højeste point efter følgende pointsystem, hvor: KILDEØRRED= 1,0 kg, BÆKØRRED= 1,0 kg og REGNBUEØRRED= 1,5 kg alle er sat til 100 point. Den heldige fanger får navn indgraveret på pokalen og har denne stående til næste pokalårs start.

Der gives erindringsplakette her.

Pokalen er en evigt vandrende pokal. Også her gælder, at fangsten skal kunne dokumenteres for bestyrelsen enten ved forevisning og/eller vidne-billede-fangststed.

POKAL FOR MEDEFISK, FERSKVAND:

En evigt vandrende pokal i poleret aluminium. Denne pokal tildeles for den i årets løb største enkeltfisk fanget i Danmark, beregnet efter det anførte pointsystem. Blandt de nedenfor anførte fiskearter skal fisken have opnået højeste point, idet de enkelte kg-angivelser = 100 point:

BRASEN	= 3,50 kg
KARPE	= 6,00 kg
KARUSSE	= 1,50 kg
GRÆSKARPE	= 5,00 kg
RIMTE	= 2,50 kg
RUDSKALLE	= 1,00 kg
SKALLE	= 0,70 kg
SUDER	= 2,00 kg
ÅL	= 1,75 kg
KNUDE	= 3,00 kg



Andre arter vil kunne komme til senere! Fangeren får sit navn indgraveret på pokalen og har da pokalen stående hjemme til næste pokalårs start. Der gives erindringsplakette her. Fangsten skal kunne dokumenteres for bestyrelsen. Da medefisk i høj grad genudsættes, vil vidne og helst farvefoto være rimeligt.

POKAL, "ÅRETS LYSTFISKER":

Tildeles det medlem, der i årets løb i ord eller gerning har gjort en særlig indsats i foreningen! Navnet/årstal indgraveres på pokalen, og den står i hjemmet til næste pokalårs start.

For alle pokaler gælder det, at pokalåret følger regnskabsåret (1/10-30/9). Pokalerne uddeles da på den årlige generalforsamling. Det er en forudsætning, at alle fisk er fanget på sportslig vis. I tilfælde af vægtlighed er linetykkelsen afgørende. Er denne også ens, foretages lodtrækning.

Anmeldelsesfristen er for alle pokaler 1 måned!

Bestyrelsen.

Siden sidste nummer af bladet er der kommet et par anmeldelser ind også til foreningens nye indstiftede pokaler. Så det tegner da helt godt for sæsonen. Men redaktionen hører da gerne om fangster, som ikke har en chance i pokaldysten:

D. 30/12-89 fangede THOMAS VEDEL fra land i Furesøen en KNUDE på 2,4 kg.

D. 3/2-90 gæstede STEEN EIS THOMSEN Gundsømagle Ørredfiskeri. Her blev det til REGNBUEØRRED på 3,6 kg, 61 cm samt yderligere 4 stk. på 1,15 kg, 1,0 kg, 0,6 kg og 0,4 kg.

D. 10/2-90 var OLE B. NIELSEN på Øresund i småbåd. Her lykkedes det Ole at overliste en af de store TORSK, som der bliver færre og færre af. Denne vejede 18,5 kg.

Endnu mangler der altså nogle anmeldelser til Ferskvandpokalen. Men vi har jo heller ikke haft tur på Esrum sø endnu, så vi venter spændt!

Pokaloversigt

TORSKEPOKALEN:

1. Ib V. Thomsen, torsk 12,5 kg

SALTVANDSPOKALEN:

1. Ole B. Nielsen, torsk 18,5 kg

POKAL/ÆDELFLSK:

1. Ulf Hansen, havørred 8,0 kg

ØRREDPOKAL/PUT AND TAKE:

1. Steen Eis Thomsen regnbueørred 3,6 kg

MEDEPOKALEN:

1. Thomas Vedel knude 2,4 kg



Praksis viser med al tydelighed, at en gentagelse af ORDENSREGLEMENTET for klublokalet er helt på sin plads. Rengøring efter brug af værktøj lader stadig noget tilbage at ønske!!! Der SKAL fejes HVER GANG og støvsugeren bruges efter slibning af kork!!! Værktøj SKAL lægges på plads efter brug!!! ALLE, juniorer som seniorer, ordner efter sig. At man skal nå tog/bus, er ikke undskyldning for at løbe fra uorden!!!

Må vi bede om, at nedenstående reglement følges, T A K !!!

Ordensreglement

for
LOKALE nr. 73 og 69.

OBS!

OPHOLD i lokalet sker i GOD RO og ORDEN.

Den tilstedeværende leders anvisninger skal følges.

OPRYDNING og RENGØRING:

Den til enhver tid ansvarlige leder drager omsorg for at arbejdsborde og gulvet fejes rent samt at brugt værktøj lægges på plads igen ved hver aftens slutning.

STOLENE:

Der må IKKE VIPPES på de i lokalet værende stole. Værn om inventaret, tak!

AFLÅSNING:

Når lokalet forlades, skal lyset være slukket, døren låst og vinduet lukket. Nøglen må ALDRIG blive siddende i låsen, selv ikke i nok så kort tid (pas på tyveri). Nøglen skal altid være i den ansvarlige leders varetægt.

LÅN af nøgle:

Kan kun ske efter særlig aftale med foreningens formand, tlf. 02 - 88 33 77.

GRINE - BIDDET

Apropos LYSTFISKERE



— Storm eller ikke storm! De skylder leje for toogfyrre dage i overtid!

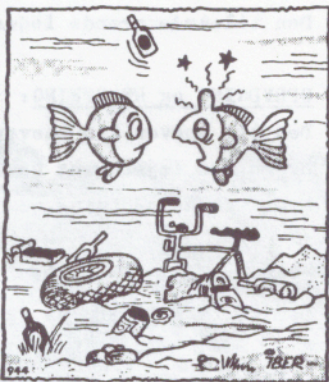

Bare der var en, der ville smide en Albyl herved!