

# NEPTUN BLADET

---

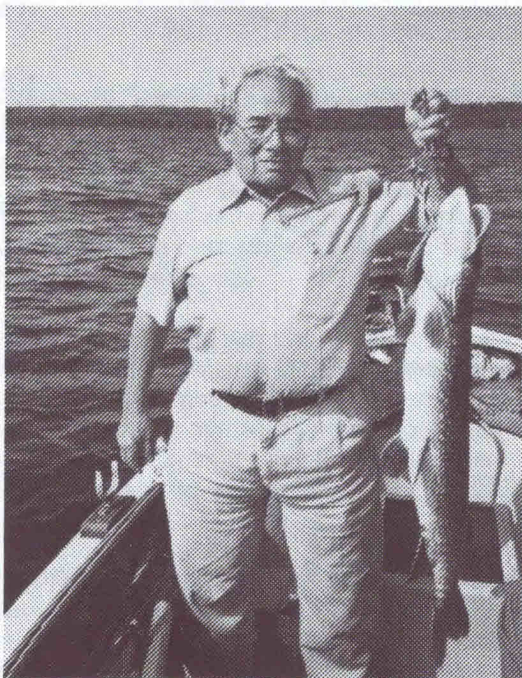

*Dick gjorde det igen!*

---

Lystfisker Foreningen NEPTUN

Lyngby - Taarbæk

---

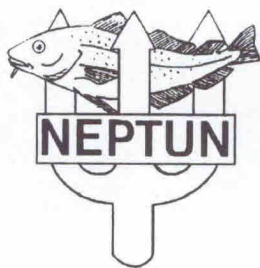

---

NR. 5 Oktober 1996  
28. Årgang

---

**PRAKTISKE OPLYSNINGER****BESTYRELSE:**

Formand:	Jørgen O. Rasmussen Danmarksvej 42 A, 2800 Lyngby	45 88 33 77
Næstformand:	Steen Brynov Snebærvænget 11, 2830 Virum	45 85 92 12
Kasserer:	Dane R. Henry Forretning:	45 85 59 70
	Henry's Fiskegrej, Frederiksdalsvej 136, 2830 Virum Privat: Valdemarskrogen 26, 2860 Søborg	39 69 85 69
Bestyrelsesmdl: sekretær	Frank Lyngge Larsen Grønnevej 49, 2830 Virum	45 83 10 48
Bestyrelsesmdl:	Ulrik T. Nyvold Kongevejen 37 A, 2840 Holte	42 42 58 13
Juniorleder	Philip Johan Teller Esperence Alle 22, 2920 Charlottenlund	39 62 73 56
Juniorleder	Martin K. Rasmussen Lillevang 9, 2605 Brøndby	43 44 03 07

**Klublokaler:**

Ungdomslokalerne på Fuglsangsskolen, Lokaler Nr. 69 og 73  
Askevænget 10, 2830 Virum

**Turtilmeldinger:**

Mede-ture	Philip Johan Teller	31 62 73 56
Kyst- og sø-ture	Dane Henry (forretningen)	45 85 28 61
Hav-ture	Dane Henry (forretningen)	45 85 59 70

**Girokonto:**

Lystfiskerforeningen NEPTUN  
Valdemarskrogen 26, 2860 Søborg 3 06 27 16

**Næste Nummer:**

Midten af januar 1997

**Bidrag til Bladet:**

Bidrag til Frank Lyngge Larsen og gerne på diskette

**Fangstrapper:**

Henry's Fiskegrej

## Månedens leder

Nu har det ny landsforbund "Danske Lystfiskere" snart været på banen 1/2 år, og i annoncer og artikler i diverse fiskeblade slår man på tromme for at organisere flest mulige lystfiskere.

En massiv organisering af de danske lystfiskere kan være en god ting uanset om organisationen så hedder Danske Lystfiskere, Danmarks Sportsfiskerforbund, Dansk Havfiskerforbund eller noget helt andet.

Et gammelt ordsprog siger: "Enighed gør stærk". Jo flere vi er, jo større er chancen for at blive hørt. Der tales om, at Danske Lystfiskere p.t. skulle repræsentere ca. 20.000 lystfiskere; men ved nærmere eftersyn kan den påstand næppe holde vand. Der synes at være en tendens til, at man søger at organisere foreninger indtil flere gange blot med en forskellig indgangsvinkel til organisationen. Så er det repræsentative medlemstal ikke længere troværdigt hos de myndigheder, man vil overbevise og i dialog med.

Vi i LFF. NEPTUN er medlem af såvel Fiskeringen som Dansk Havfisker Forbund. Dansk Havfiskerforbund er allerede gået ind i Danske Lystfiskere som "støtteforbund" for at "blive hørt" på tinge. Nu ønsker så Fiskeringen et mandat til indmeldelse i Danske Lystfiskere.

Den slags konstruktioner og overbygninger vil aldrig virke overbevisende hos myndighederne ved en dokumentation.

Ingen kan i den situation vel fortænke os i NEPTUN at "lurepasse" på hele udviklingen.



## NEPTUN byder velkommen til:

### Juniorer:

Tobias Veiglin Jørgensen  
Kim Andersen  
Morten Munck Pedersen  
Simon B. Lindemann  
Martin Wessel Nielsen  
Jack Forsmann

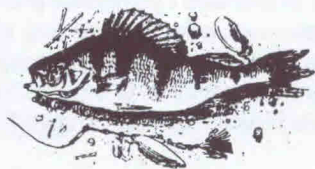

## FRA BESTYRELSEN

Der indvarsles hermed til LFF. NEPTUN's ordinære generalforsamling

**TORSDAG den 14. november 1996**

Dagsorden vil tilgå hvert enkelt medlem pr. brev.

---

Efter ønsker fra spørgeskeundersøgelsen er der på opslagstavlen i lokale nr. 69 nu opsat en TURKOORDINERINGSLISTE.

Tanken med denne liste er, at interesserede medlemmer her skriver sig på med navn, telefon nummer samt turønske og evt. dato. Medlemmerne kan så via listens oplysninger kontakte hinanden for eventuelt kørejlighed.

Det er bestyrelsens håb, at vi med denne liste kan få sat lidt skub i bl.a. kystfisketure. Så brug den flittigt.

## FISKEKALENDEREN

Oktober - November er med den stadig faldende vandtemperatur nok så interessant for lystfiskeren både ved kyst, ved åen og på søen.

Efterhånden som vi nærmer os laksefiskenes gydeperiode, er vor chance for at træffe dem størst nær å-mundingerne eller helt oppe i åerne; men husk fredningsbælterne omkring å-mundingerne samt fredningstiden i åerne (16/11 til 15/1 incl). Det er agn i stærke farver, der som ren provokation i forbindelse med gydeinstinket, har sin virkning. Man kan opleve, at en skrigende orange wobler, der præsenteres i en af åens huller ligefrem bliver "kørt" ud til siden eller hugget med stor voldsomhed. Dette er udtryk for en ren irritation over den provokerende farve.

Med den faldende vandtemperatur er chancerne for kysttorsk også øget. Selv her på Øresundskysten øger torsken nu igen i antal. Prøv engang aftenfiskeri og find selv nogle favoritpladser langs Øresund. Der er flere gode steder end du tror.

På søerne falder grøden nu med kuldens kommen. Prøv med spin efter gedder med skeblink af typen ATOM, UTÖ, Toby o. lign. eller woblere med en rimelig kastevægt; men husk at der skal spindes langsomt ind.

Med adgang til båd er dørge-fiskeri nu sagen. Også her skal der arbejdes langsomt med woblerne vrikkende efter båden. Hold øje med stangspidsen den skal vibrere tydeligt, ellers er der sikkert kommet grøde på krogene. Der skal arbejdes langsommere jo koldere vejret og dermed vandtemperaturen bliver. Der skal næsten "hviles" på åerne mellem hvert åretag. For hverken gedder eller sandart kommer sprintende efter en wobler, som ros som om der kapkapsejlads.

Er du til fiskeriet med agnfisk og flod, så er det endnu mere vigtigt med de langsomme åretag. Kniber det med at skaffe agnfisk, så prøv gerne at bruge nogle af de sild du hentede ude på Øresund. Monter en sild på et krogtaffel og flod, så den går nogenlunde naturligt efter båden. Især vintergedder tager gerne en død sild på et taafle.

### KNÆK OG BRÆK

## TURPROGRAM

### HAV-TURE

( se kontaktperson side 2 )

<b>Søndag d. 3/11</b>	<b>SKJOLD, Vedbæk</b>	<b>kl. 7:00 til 12:00</b>
<b>Fredag d. 27/12</b>	<b>SKJOLD, Helsingør</b>	<b>kl. 7:00 til 12:00</b>
	<b>NYTÅRSTUR, Vi har hele skibet</b>	
<b>Søndag d. 19/1</b>	<b>SKJOLD, Helsingør</b>	<b>kl. 7:00 til 12:00</b>
<b>Søndag d. 16/2</b>	<b>SKJOLD, Helsingør</b>	<b>kl. 7:00 til 12:00</b>
<b>Søndag d. 2/3</b>	<b>SKJOLD, Helsingør</b>	<b>kl. 7:00 til 12:00</b>
<b>Søndag d. 4/5</b>	<b>SKJOLD, Vedbæk</b>	<b>kl. 7:00 til 12:00</b>

Ordinær turpris på halvdagsturene er i 1996 140 Kr. I 1997 stiger turprisen til 150 Kr. Der ydes dog en rabat til vore yngste juniorer på 30 Kr.

Der er til disse ture kun reserveret 12 pladser (bortset naturligvis fra nytårsturen).

Heldagsture og specielle turarrangementer arrangeres efter medlemmernes ønsker.

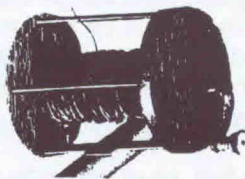

### SØTUR TIL BAGSVÆRD SØ

Lørdag den 30. november 1996 har vi booket alle 4 både på Bagsværd sø til en foreningstur. Nu gælder det sandarten, og fiskeriet er dørgefiskeri fra bådene.

Der er maksimalt plads til 12 medlemmer på turen, og vi mødes ved foreningsbroen ved Aldershvilepynten kl 8:00.

Tilmelding: HENRY's FISKEGREJ.

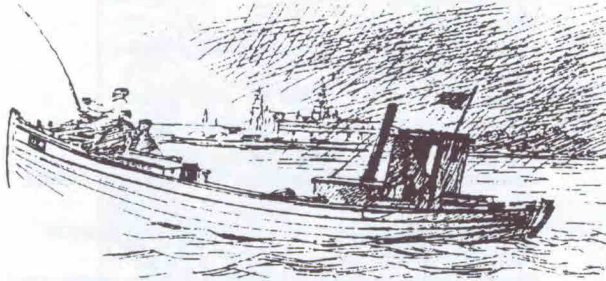

## EFSA TUROVERSIGT 1996

### TORSKEFESTIVAL

17. til 19. januar 1997

Helsingborg, Sverige

Tilmelding: Hans Elmoth, tlf. 0046 430 3 20 65

## VINTERPROGRAM 1996/97

1996:

30. oktober  
6. november

*Besøg til Danmarks Akvarium. Nærmere i klublokalet.  
Foredragsaften. Erhvervsfisker på Furesøen  
ved Kristen Barfod.*

14. november  
20. november  
27. november  
29. november  
4. december

**TORS DAG.** Foreningens ordinære generalforsamling.  
Hyggeaften.

Fiskeripolitisk aften. Se nærmere i bladet.

**FREDAG.** Foreningens julefrokost.

*Foredragsaften. Laksefiskeri i Namsaen  
ved Per Madsen.*

11. december

Juleafslutning for medlemmerne.

Juleferie.

1997:

8. januar	Hyggeaften.
15. januar	<i>Foredragsaften.</i> Biomanipulation i søer ved Jørgen K. Jensen.
22. januar	Hyggeaften.
29. januar	Videoinformation om "sikkerhed til søs"
5. februar	Hyggeaften.
-----	Vinterferie.
19. februar	<i>Foredragsaften.</i> Fiskerikontrollens arbejde.
26. februar	Grejauktion 1997.
5. marts	Hyggeaften.
12. marts	<i>Foredragsaften.</i> Fluebindingsteknik og fluefiskeri ved Bjørn Thomsen.
19. marts	Aftenfiskeri ved Bagsværd sø. Se nærmere i bladet. Påskeferie.
-----	
2. april	<i>Foredragsaften.</i> Esum Ørredklækkeriets arbejde.
9. april	Hyggeaften.
16. april	Besøg på Esum Ørredklækkeriet, Esum Møllegaard.
23. april	Ferie - billedaften.
30. april	Hyggeaften.
7. maj	Hyggeaften/medetræf ved Søllerød Sø.
14. maj	Kasteinstruktion.

### Sæson slut

Mødested: Lokalerne nr. 69 og 73, Askevænget 10, 2839 Virum.

Mødetid: kl. 19 til 22

De anførte mødedage er fælles for både seniorer og juniorer.

Specialarrangementer kan indpasses efter medlemmernes ønsker på andre ugedage ved henvendelse til foreningsformanden.

Som et særligt tilbud til juniorerne vil der på de ovennævnte datoer sideløbende være junioraktiviteter i lokale nr. 73 under ledelse af Lasse Sterll. I vil få nærmere information ved sæsonens start.

Al pirkestøbning, grejfremstilling, fluebinding, boiliesfremstilling o.s.v. foregår i lokale nr. 73 (værkstedlokalet).

Al filmfremvisning, møder, hyggeaftener, foredrag og litteraturlæsning foregår i lokale nr. 69 (klublokalet).

Ret til ændringer i det trykte program forbeholdes.



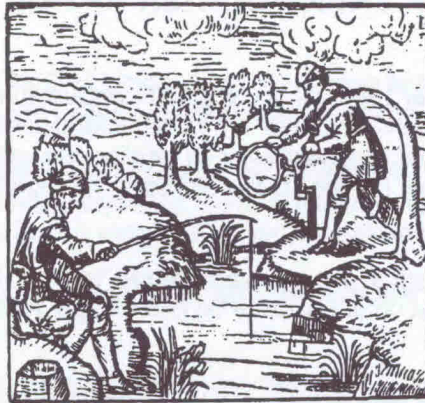

## Erhvervsfiskeri på FURESØEN

ONSDAG de. 6. november 1996 har vi i foreningen fået erhvervsfisker Kristen Barfod til at komme og fortælle om sit arbejde med fiskeriet på Furesøen.

Søens ålefiskeri er jo her det egentlige levebrød for erhvervsfiskeren; men fiskebestanden kræver pleje og støtteudsætninger for stadig at kunne befiskes med fordel.

Hvad er betingelserne egentlig for erhvervsfiskeren?

Hvor ofte er der pligtudsætninger?

Hvor stor betydning har bifangst af gedder og sandart for fiskeren?

Hjælper det noget med opfiskning af skidtfisk i Furesøen?

Barfod har også efter aftale med Søllerød kommune opfisket skidtfisk i Vejlesø nu i to somre for om muligt at bedre på søens vandkvalitet. Vi skal derfor også høre denne aften, om det har givet resultat og ført til en renere Vejlesø.

Vel mødt i lokale 69 denne aften kl 19.



## FISKERIPOLITISK AFTEN

Onsdag den 27. november 1996 har vi i NEPTUN indbudt formanden for Lyngby-Gladsaxe Jagtforening til en debataften om fælles interesser i naturen. Både jægere og lystfiskere er jo "grønne" organisationer og færdes ofte ved de samme vandområder. Men kan de to grupper færdes i disse områder i harmoni? Skræmmer lystfiskerne bare jægenes ænder?

Hvad kan vi lystfiskere lære af jægerne vedrørende "fodslav" i vore organisationsforhold? Jægerne gør meget ud af revirpleje og planteringer. Kan vi lystfiskere også have glæde af dette?

Disse ting og forhåbentlig flere emner vil vi drøfte denne aften.

Vel mødt den 27. november kl. 19 i lokale 69.



## LAKSEFISKERI I NORGE

Onsdag den 4. december 1996 vil formanden for NÆRUM FISKEKLUB, Per Madsen, fortælle om sine erfaringer med laksefiskeri i Norge. Per Madsen har fisket laks i Norge hvert år siden 1967, og næsten altid i Namsen med gode resultater.

Der vil i forbindelse med foredraget blive forevist egnet grej, og så har NÆRUM FISKEKLUB videofilmnet på nogle af disse ture, så vi skulle også få god fight at se.

Bestyrelsen ønsker velkommen til en fornøjelig aften  
Lokale 69 den 4. december 1996 kl. 19

## BIOMANIPULATION I SØER

Onsdag den 15. januar 1997 vil biolog Jørgen K Jensen fortælle om principperne for regulering af fiskebestande i søer ved såkaldt biomanipulation.

Jørgen K. Jensen er ansat ved Vandkvalitetsinstituttet (VKI). Han har i en årrække arbejdet med fiskebestandsanalyser og biomanipulation i forskellige søer i Danmark. Blandt andet Bagsværd Sø har indgået i Jørgen's arbejdsområde.

Vi vil sikkert denne aften få et indblik i de seneste resultater inden for dette spændende felt.

Så vel mødt den 15. januar 1997, kl. 19 i lokale 69



## ÅRETS POINTSTILLING 1996

### Torskepokalen

Frank Lyng Larsen	10.5 kg	Foreningstur
Jørgen O. Rasmussen	9.4 kg	Foreningstur
Martin K. Rasmussen	8.7 kg	Foreningstur
Jørgen O. Rasmussen	8.0 kg	Foreningstur
Kasper B. Rabøl	7.4 kg	Foreningstur
Jørgen O. Rasmussen	6.2 kg	Foreningstur
Kasper B. Rabøl	6.0 kg	Foreningstur

**Saltvandspokalen**

Ulrik T. Nyvold	15.6 kg	Torsk	104 point
Ulrik T. Nyvold	7.8 kg	Lange	98 point
Frank Lyngge Larsen	13.0 kg	Torsk	87 point
Jacob Valeur	0.800 kg	Hornfisk	73 point
Ulrik b. Rosenbeck	0.980 kg	Makrel	65 point

**Ferskvandspokalen**

Ulrik T. Nyvold	5.6 kg	Sandart	112 point
Dick Winter	6.1 kg	Gedde	76 point
Jørgen O. Rasmussen	0.830 kg	Aborre	69 point
Jørgen O. Rasmussen	0.800 kg	Aborre	67 point
Jørgen O. Rasmussen	0.700 kg	Aborre	58 point

**Medepokalen**

Lasse Sterll	6.0 kg	Skælkarpe	120 point
Jacob Valeur	0.970 kg	Ål	56 point
Ulrik B. Rosenbeck	0.400 kg	Rudskalle	40 point

**Pokal for ædelfisk**

Jørgen S. Thomsen	5.1 kg	Havørred	102 point
Jørgen S. Thomsen	4.0 kg	Havørred	80 point
Knud S. Thomsen	3.5 kg	Havørred	70 point

**Put & Take pokalen**

Jørgen S. Thomsen	2.6 kg	Regnbueørred	174 point *
-------------------	--------	--------------	-------------

\* Fra næste sæson er pointberegningen for denne fiskeart ændret.

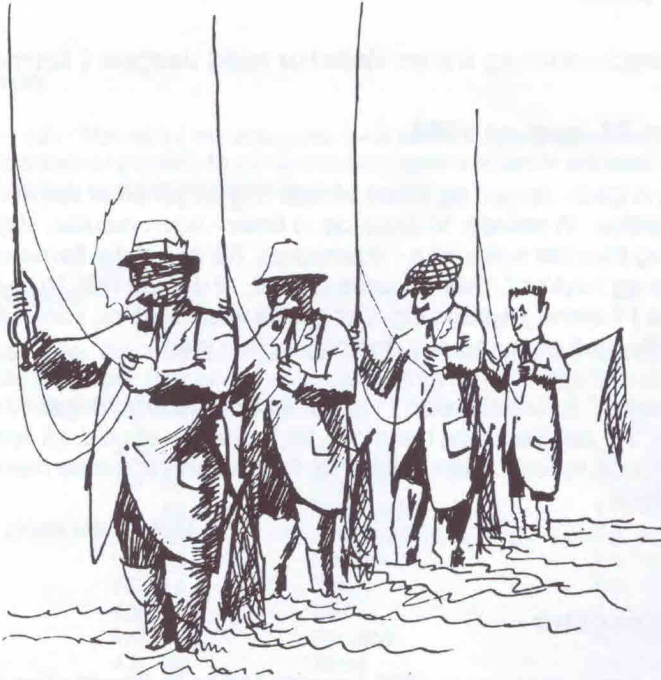

## FANGSTRAPPER

### Fra Dick Winter:

Havde en gæst fra Chile på besøg. Han er ivrig lystfisker, men har aldrig fanget (endsige set) en gedde. Han havde fået billedet af undertegnede for nogle år siden med "kæmpen".

På denne her tur fangede jeg den første gedde ( se billedet på forsiden ) på 6,1 kg med Ulrik's grej, og ikke længe efter fik Fernando også bid. Det var en gedde på 4,8 kg. Han var lykkelig og glemmer det sikkert ikke.

Min gedde blev genudsat af Ulrik efter fotografering og Fernando's blev stegt i sølvfolie i ovnen. Herligt.  
 Stor tak til Ulrik.

Igen fra Dick Winter:

## **En situationsberetning fra en fisketur med Jørgen ( formanden ) på furesøen onsdag den 28. august 1996.**

Atter engang ringede Jørgen og tilbød at tage mig ud på en af søerne. Det blev Furesøen. Vi mødtes. Vi sejlede. Vi dørkede - i timer - uden resultat. Vejret var fin-fin. Vi var ikke - og blev det heller ikke - mismodige. Så så vi i det fjerne en sværm af måger kredse og " dykke ", hvilket kunne betyde, at der var fisk. Vi styrede derhen, men mågerne ( fiskene ) flyttede sig. Det gjorde vi så også og kom nær på, så vi fik bid ( Jørgen fik også en måge, der dog blev befriet igen ).

Da vi havde sejlet " forfølgelsesløb " i et par timer, havde vi fanget 17 aborrer - Jørgen 12 og jeg 5 -. Jeg personlig har aldrig før fanget en aborre, så oplevelsen var for mit vedkommende optimal. Men heller ikke for Jørgen var denne hændelse en dagligdags oplevelse.

Det var en dejlig dag

## **Fra en foreningstur**

På sundturen den 8. september 1996 fangede Martin K. Rasmussen en torsk blandt alle sildene på hele 8.7 kg. Det var en livlig fisk, der nok skulle vise vejen mod bunden.

På samme tur fangede Ulrik b.-. Rosenbeck en flot makrel på 0.980 kg.

Redaktionen ønsker tillykke.

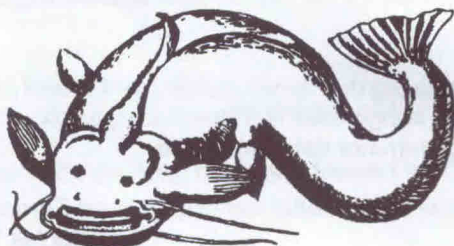

## NEPTUN's Pokaler

### Torskepokalen

Vandrepokal i rent sølv. Tildeles for størst fangede torsk på en af foreningen arrangeret tur. Fangeren får sit navn indgraveret i pokalen og har da pokalen hjemme til næste pokalårs afslutning, hvor man så modtager et krus med håndmalet bomærke.

### Saltvandspokalen

En evigt vandrende pokal. Den tildeles for den enkeltfisk, der i årets løb har opnået de højeste point efter følgende pointskale, hvor nedennævnte pointtal for de forskellige fiskearter er sat til 100 point. Pointene udregnes derefter proportionalt.

Bergylte	1,25 kg	Brosme	3,0 kg
Havkat	4,0 kg	Pighvar	3,0 kg
Hornfisk	1,1 kg	Rødspætte	1,75 kg
Hvilling	1,0 kg	Rødtunge	0,4 kg
Ising	0,5 kg	Rødfisk	1,0 kg
Kuller	3,0 kg	Sej	6,0 kg
Kulmule	4,5 kg	Sild	0,6 kg
Lange	8,0 kg	Skrubbe	1,2 kg
Lubbe	4,0 kg	Torsk	15,0 kg
Makrel	1,5 kg	Tunge	0,8 kg

Fangeren får sit navn indgraveret og har pokalen til næste pokalårs afslutning, samtidigt udleveres der en erindrings plakette til eje.

### Ferskvandspokalen

Vandrepokal i sølvplet som tildeles for den gedde, sandart eller aborre fra dansk fiskevand, der i årets løb har opnået det højeste antal point efter den efterfølgende pointskale, hvor nedennævnte pointtal for de forskellige fisk er sat til 100 point. Pointene udregnes derefter proportionalt.

Gedde	8,0 kg	Aborre	1,2 kg
Sandart	5,0 kg		

Fangeren får sit navn indgraveret i pokalen og har denne til næste pokalårs afslutning, samtidigt udleveres der en erindrings plakette til eje.

## Pokal for ædelfisk

Vandrepokal i rent sølv, som tildeles den som i Danmark har fanget den enkelte fisk, som har givet flest point. Fisken skal være fanget i åer, søer eller på kyst, som man kan betragte som de naturlige tilholdssteder for fisken (altså ikke *Put & Take*).

Pokalen tildeles den, der i årets løb har opnået det højeste antal point efter den efterfølgende pointskale, hvor nedennævnte pointtal for de forskellige fisk er sat til 100 point. Pointene udregnes derefter proportionalt.

Bækørred	1,0 kg	Kildeørred	1,0 kg
Laks	8,0 kg	Havørred	5,0 kg
Søørred	3,5 kg	Regnbueørred	3,0 kg

Fangeren får sit navn indgraveret i pokalen og har denne stående til næste pokalårs afslutning. Samtidigt udleveres der en erindrings plakette til eje.

## Put & Take pokalen

En vandrepokal der gives til den, der har fanget den mest pointgivende fisk i et dansk Put & Take vand.

Nedennævnte pointtal for de forskellige fisk er sat til 100 point. Pointene udregnes derefter proportionalt.

Bækørred	1,0 kg	Kildeørred	1,0 kg
Regnbueørred	3,0 kg		

Fangeren får sit navn indgraveret i pokalen og har denne stående til næste pokalårs afslutning. Samtidigt udleveres en erindrings plakette til eje.

## Mede pokalen

En vandrepokal i sølvplet der gives til den fanger af en enkelt fisk fanget i Danmark, som opnår de højeste pointtal.

Nedennævnte pointtal for de forskellige fisk er sat til 100 point. Pointene udregnes derefter proportionalt.

Brasen	3,50 kg	Græskarpe	5,00 kg
Knude	3,00 kg	Karpe	8,0 kg
Karusse	1,50 kg	Rimte	2,50 kg
Rudskalle	1,00 kg	Skalle	0,70 kg
Suder	2,75 kg	Ål	1,75 kg

Da medefisk i høj grad genudsættes, vil vidne og helst farvefoto være rimeligt.

Fangeren får sit navn indgraveret i pokalen og har denne stående til næste pokalårs afslutning. Samtidigt udleveres en erindrings plakette til eje.



## Klubmesterskabs pokalen

En vandrepokal i sølvplet der gives til den all-round fisker, som samlet - d.v.s hvor summen af en saltvands-fisk og en ferskvandsfisk - opnår det højeste pointtal.

Nedennævnte pointtal for de forskellige fisk er sat til 100 point. Pointene udregnes derefter proportionalt. Fiskene skal fanges i både ferskvand og saltvand, men en og kun en af hver af de nedennævnte arter gælder ved den endelige pointudregning.

Ferskvand		Saltvand	
Aborre	1,20 kg	Havørred, båd	6,00 kg
Bækørred	1,50 kg	Havørred, kyst	4,0 kg
Gedde	8,00 kg	Hornfisk	1,10 kg
Havørred	4,00 kg	Ising	0,50 kg
Karpe	8,00 kg	Makrel	1,50 kg
P & T ørred	6,00 kg	Rødspætte	1,75 kg
Sandart	5,00 kg	Skrubbe	1,20 kg
Suder	2,75 kg	Torsk	15,00 kg

## Trolling Pokalen

En vandrepokal i sølvplet der gives til den fanger af en enkelt fisk fanget i Danmark, som opnår de højeste pointtal.

Samme pointtal, som er benyttet ved pokalen for ædelfisk, skal benyttes for de fisk, der giver 100 point. Pointene udregnes derefter proportionalt.

## Pokal for "Årets lystfisker"

Denne pokal i tin tildeles det medlem af foreningen, som ved en særlig indsats i ord eller gerning har gjort sig fortjent til denne hæder. Motiverede forslag bør sendes til bestyrelsen i god tid således, at denne har det bedst mulige grundlag for uddelingen.

Fangeren får sit navn indgraveret i pokalen og har denne stående til næste pokalårs afslutning. Samtidigt udleveres et gavekort til Henry's Fiskegrej.

## Regler vedrørende uddeling af pokaler

Det er en forudsætning, at alle fisk er fangede under forhold og med grejer, som kun dækkes af de moralbegreber, der gælder for sports- og lystfiskeri.

Fangsterne skal kunne dokumenteres overfor bestyrelsen ved vidne, ved forevisning eller ved et billede. Anmeldelsesfristen for alle pokaler er 1 måned fra fangst-dato.

Ved pointlighed i en klasse (pokal) vinder den fisk, der var fanget med den tyndeste line. Er også disse liner lige tykke foretages lodtrækning.

Pokalåret begynder 1. oktober og afsluttes det efterfølgende år d. 30. september. Pokalerne uddeles på den ordinære årlige generalforsamling.



## MADRUBRIKKEN

Månederne oktober-november er fra naturens hånd de typiske "sildemåneder", og ingen anden fiskeart bliver vel tilberedt på så mange forskellige måder. Ønsker du en nem og hurtig opskrift på tilberedning af sild, så prøv f.eks.

## SYLTEDE SILD

1 kg friske ferske sild fileteres og lægges i en lage af en halv liter vand, en halv liter eddike og 500 gram groft salt. Det stilles køligt. Efter et døgn tages sildefileterne op af lagen, tørres af og lægges i en ren spand, krukke eller stort glas. Sildene lægges lagvis sammen med skiver af 5 store løg, 1 spsk. sennepskorn, 2 tsk. tørret dild. Ny lage af 3/4 liter eddike og 500 gram sukker koges. 1 tsk. atamon kommer i til konservering.

Det hele køles lidt af og hældes over sildefileterne. Læg en ren underkop som pres oven på sildene. Luk lufttæt med låg og sæt det i køleskabet. Efter 4 døgn er sildene klar til brug.

I køleskabet kan de holde sig ca. 1 måned.

Velbekomme!

## VEJRET I DANMARK AUGUST 1996

### Varm og solrig august.

Afslutningen på sommeren 1996 blev varm. August 1996 fik en månedsmiddeltemperatur på 17.8° eller hele 2° over normalgennemsnittet. Månedens højeste temperatur blev registreret den 20. med 31.9° syd for Bovbjerg i Vestjylland og månedens laveste temperatur +4° blev målt natten til den 5. i Thy. Antallet af såkaldte sommerdage (dage med maksimumtemperaturer over 25°) blev i gennemsnit ud over landet 7, normalen er 2.

Solen skinnede for landet som helhed 23% mere end forventeligt. Mest sol forekom over Nordsjælland næsten 300 timer, mens Vestjylland fik mindst ca. 240 timer.

August 1996 gav næsten normal nedbørmængde. Mest regn faldt i forbindelse med tordenvejr i sidste del af måneden. Der blev målt mest regn i Vejle Amt og på Fyn ca. 80 mm i gennemsnit og mindst på Bornholm med ca. 35 mm.

### Landstal i august 1996

Middeltemperatur	17.8°C	(normal 15.7°C)
Nedbør	60 mm	(normal 67 mm)
Sol	270 timer	(normal 219 timer)

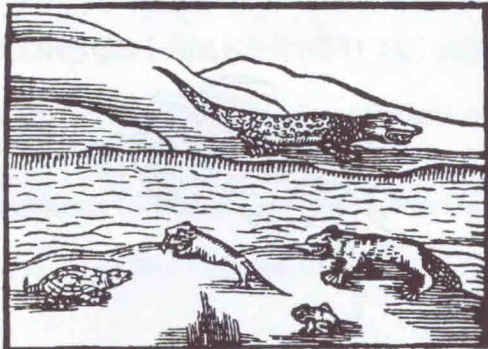

## VEJRET I DANMARK september 1996

### Solrig, kølig og forholdsvis tør september.

Månedsmiddeltemperaturen for september i år blev 1° koldere end normalgennemsnittet for perioden 1961-90. I det solrige forholdsvis tørre septembervejr var det især de kølige nætter, der trak middeltemperaturen ned. Den laveste registrerede temperatur -2.3° forekom om morgen d. 11. i Midtjylland, og månedens højeste temperatur 22.7° blev registreret på Fanø d.4..

Nedbørmængden i gennemsnit ud over landet i september 1996 udgjorde 74% af normalnedbøren. Mest regn fik Bornholm med 70-75 mm, og mindst regn fik Nordøstsjælland med ca. 40 mm.

Solen skinnede meget i september 1996. Hele 30% over normalen. Vi skal tilbage til 1969 for at finde mere sol i en september. Skagen fik mest sol ca. 225 timer, og de færreste soltimer ca. 170 timer forekom på Fyn.

De temperaturbaserede graddage eller fyringsbehovet lå i september i år 18 % over gennemsnittet for perioden 1981-96.

### Landstal i september 1996

Middeltemperatur	11.6°C	(normal 12.7°C)
Nedbør	54 mm	(normal 73 mm)
Sol	192 timer	(normal 148 timer)

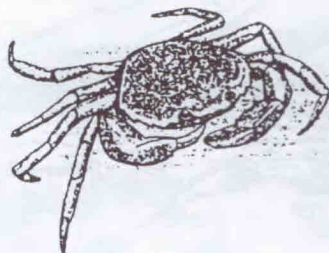

## GÆSTEKORT

Vi erindrer om, at foreningen råder over 2 stk. gæstekort til brug ved Fiskeringens faciliteter. Får du som medlem af NEPTUN besøg blandt familie eller venner, der godt vil prøve en fisketur ved en af Fiskeringens faciliteter, så bestil et af disse gæstekort hos foreningens formand. Gæstekortet gælder altså til lejlighedsvis fiskeri ved faciliteterne og i følgeskab med et foreningsmedlem.

## Skaf nye medlemmer

Vi er altid interesseret i at hverve nye medlemmer til foreningen, da et forøget medlemstal vil forøge vores muligheder for at tilbyde medlemmerne flere faciliteter og arrangementer.

Derfor har NEPTUN indført en "hvervekampagne", som skal inspirere medlemmerne til at invitere andre interesserede som medlemmer. Hvis du som medlem af NEPTUN hverver to nye medlemmer, og der på indmeldelses girokortet blot står "anbefalet af ...", vil du få udleveret et gavekort til "Henry's Fiskegrej".

## Fiskeringen's nøgler

Fiskeringens bådfaciliteter er aflåst med samme systemlås. Nøgler hertil kan kun erhverves hos foreningens kasserer eller formand mod et depositum på 50 kr. Husk iøvrigt foreningens interne kursus i "Sikkerhed til søs".

## KURSUS I SIKKERHED TIL SØS

Til gamle og nye medlemmer, som endnu ikke har deltaget i vort lille interne kursus en lille henstilling med en vognstang:

"Kurset er absolut obligatorisk, hvis du tænker på at leje foreningens motorer"

Ring derfor snarest på tlf. 45 88 33 77 og aftal tid for dette!

## Regler for benyttelse af "NEPTUN"'s motorer

1. Udlejning sker kun til medlemmer med gyldigt "FR 1970 motorkursus og sikkerhed" og kontingentkvittering. Begge skal forevises inden udlejning.

Kun medlemmer der er fyldt 18 år kan leje motorer.

2. Udlejning vil foregå fra "Henry's Fiskegrej", i dennes åbningstider.

3. Udlejning vil foregå på følgende betingelser:

a) Depositum	300 kr
b) Leje pr. dag	40 kr for EL motor 50 kr for 4 HK motor 75 kr for 10 HK motor
c) Leje pr. weekend	60 kr for EL motor 80 kr for 4 HK motor 125 kr for 10 HK motor

Depositum betales ved udlevering af motoren

Depositum vil blive tilbagebetalt ved aflevering af motor i hel og rengjort stand. Leje og brændstof-forbrug modregnes i det betalte depositum

4. Ved leje af motor følger til 4 HK motorer en 11 L tank med brændstof, til 10 HK motorer en 22,7 L tank. Tanken afleveres igen til fyldning hos Dane Henry. Der udleveres ekstra olie af Dane Henry, og kun denne må benyttes.

Ved leje af EL motor vil der medfølge et fuldt opladet batteri, som kan vare op til ca. 8 - 10 timers forbrug.

5. Der udleveres ved leje altid et sæt værktøj og reservedele. Disse afleveres i samme stand/antal efter endt brug.

Hvis der har været problemer med udstyret, afleveres en rapport til Dane Henry, således at disse kan afhjælpes.

6. Lejen for motorerne skal bruges til henlæggelser til service og evt. køb af nye motorer efter behov. Dane Henry sørger for, at motorerne altid er i en forsvarlig og sejkklar stand.

7. Ved leje af motor udleveres der materialer, som er en vejledning i brug og anvendelse af disse. Denne vejledning skal altid følges for at opnå den største sikkerhed til søs.

8. Bevidst overtrædelse af udleverede regler og materiale for benyttelse af foreningens motorer vil automatisk medføre eksklusion af NEPTUN.

## Lån af litteratur og video - fiskefilm

Bestyrelsen gør endnu en gang medlemmerne opmærksom på, at lån af videofilm skal begrænses til 8 dage. Videofilm og forøvrigt andet fiskelitteratur fra foreningens bibliotek kan lånes af medlemmerne ved, at de skriver sig på lånelisten i klublokalerne.

Videofilmene er foreningens ejendom og skal være til rådighed for alle. Derfor kan bestyrelsen ikke tillade, at filmene ligger hjemme hos medlemmerne i længere perioder som f.eks. ferier. Overholdes dette ikke, vil der blive opkrævet et lånegebyr på 25 kr. pr. film.

## APROPOS ADRESSEÆNDRINGER

Der er altid mange adresseændringer blandt vore medlemmer i foreningen. Nogle ændringer meldes hurtigt via de små adresseændringskort, som fås på posthuset. Andre får vi ind som en lille notits på girokortet. Atter andre får vi meddelelser om via avispostkontoret, og i nogle tilfælde måneder efter en flytning har fundet sted helt afhængigt af, hvornår et blad er udkommet. Enkelte er også så venlige at meddele flytninger via telefonen, som regel fordi de havde noget andet at spørge om samtidigt.

For jeres egen skyld bør vi kunne holde medlemskartoteket ajour, således at vi kan adressere post til jer korrekt. For at vi i bestyrelsen kan gøre dette så hurtigt og korrekt som muligt, har vi fra bestyrelsens side denne lille bøn:

*Brug postvæsenets små adresseændringskort, når I flytter*

Disse kort er gratis og fås på alle posthuse, og meld så gerne flytningen inden den sker

På forhånd tak.

## BIDRAG TIL BLADET

NEPTUN bladet er et medlemsblad, hvorfor det er åbent for medlemmernes bidrag, ikke alene det "den åndsvage bestyrelse" finder på.

Hvis vi har en kunstner iblandt os, der har lavet skitser, som han/hun gerne vil vise for andre, er dette stedet. Debatoplæg og beskrivelser om spændende eller anderledes fiskeoplevelser kunne også have andres interesse.

Derfor hvis I har et bidrag så kontakt blot Frank Lyng Larsen.

