

NEPTUN BLADET



1992

LYSTFISKER-
FORENINGEN
„NEPTUN“,
LYNGBY-TAARBÆK

Oktober



24. ÅRGANG NR. 4



Adresseliste

Formand & Redaktør
(ansvarshavende)

Jørgen O. Rasmussen
Danmarksvej 42 A
2800 Lyngby
Tlf. 42 88 33 77

Næstformand
Turudvalgsformand

Steen Brynow
Snebærvænget 11
2830 Virum
Tlf. 42 85 92 12



Kasserer
motorudlejning

Dane Henry
Valdemarskrogen 26
2860 Søborg
Tlf. 39 69 85 69
Tlf. 42 85 59 70



(hjemme)
(forretning)

Sekretær &
Midlertidig juniorleder

Kristian Fog Nielsen
Søndervej 10
2830 Virum
Tlf. 42 85 28 61



Fangstrapper

Michael Hylle
Bækkeskovvej 22 B
2700 Brønshøj
Tlf. 31 74 32 43



Klublokaler

Ungdomslokalerne på Fuglsanggårdsskolen
Askevænget 10, 2830 Virum

Girokonto

3 06 27 16, »Lystfiskerforeningen NEPTUN«
Kasserens adresse

Turtilmelding

Havture : Jan Nielsen tlf. 44 44 18 30.
Øvrige : Kristian Fog Nielsen 42 85 28 61.

Næste nummer af Neptun Bladet udkommer i midten af januar 1993
Stof hertil (gerne på 3½" disketter som WP eller ASCII filer) skal
være Kristian F. Nielsen i hænde senest 10/12-92.

BESTYRELSEN



Det henstilles til medlemmerne så vidt muligt at holde en form for TELEFONTID; hvis der skulle være spørgsmål vedrørende foreningen, turtilmelding, kontingent eller lignende, så benyt venligst tiden kl. 18 - 20. Formanden træffes fremover bedst ca. kl. 18.



**VI BYDER
VELKOMMEN TIL**

SENIORER

Oddvar Brandsnes
Mikael Elander
Christian Sørensen
Kim Hammerrum
Helge Jørgensen
Jesper Bloch Christensen

JUNIORER

Oliver Bernat

Generalforsamling

Hermed indvarsles til LFF. NEPTUN's ordinære generalforsamling MANDAG den 16. november 1992. Dagsorden vil tilgå medlemmerne særskilt. Reserver datoen i kalenderen allerede nu!

J U L E F R O K O S T

FREDAG d. 11/12-92 afholder vi atter julefrokost på "delebasis" i lokale nr. 69. Man bidrager hver især med sit specielle "mundgodt" her. Tilmelding på listen i lokalet.





IRLAND 1993

Det irske folk er et besindigt folkefærd, der lever, som var det søndag hver dag! Vi må da tilgive dem, at den lovede brochure ikke kom i august eller september! Men vi har retfærdigvis fået tilsendt 1993-priser for opholdet ved Waterville samt foto af stedet Lakelands

House ved Waterville-søen. Et håndskrevet brev med mange hilsner om at man glæder sig til at se os derovre i 1993. Priserne er:

Indkvartering i dobbeltværelse med bad, "Bed and breakfast" og "Diner" for 7 nætter, 195 irske £ pr. person. Indkvartering i 3-sengsværelse med bad, "Bed and breakfast" og "Diner" for 7 nætter, 175 irske £ pr. person. Kursen på det irske £ følger det engelske, så vor turpris lyder stadig på de 6.000 kr, d.v.s. opholdet 2.000 kr, flyrejse 2.000 kr og bil/bådleje/fiskekort 2.000 kr.

Foreningen tilbyder derfor følgende opsparingsordning: Senest pr. 15/1-93 indbetales 1.000 kr. Denne 1. rate er depositum, og samtidig indsendes udfyldt tilmeldingskupon! Pr. 15/2, 15/3, 15/4 og 15/5 indbetales rater á 1.000 kr. Senest pr. 1/7-93 betales sidste rate af turprisen, hvor slutløbet reguleres. (Se anvisning herom side 6).

Med betaling af depositum er tilmeldingen absolut bindende! Evt. tilbagebetaling ved et afbud vil kun kunne ske efter fradrag af de nødvendige omkostninger ved dette turarrangement som grupperejse.

Så nu haster det med DIN tilmelding! Hellere idag end i morgen!

Rejseudvalget.

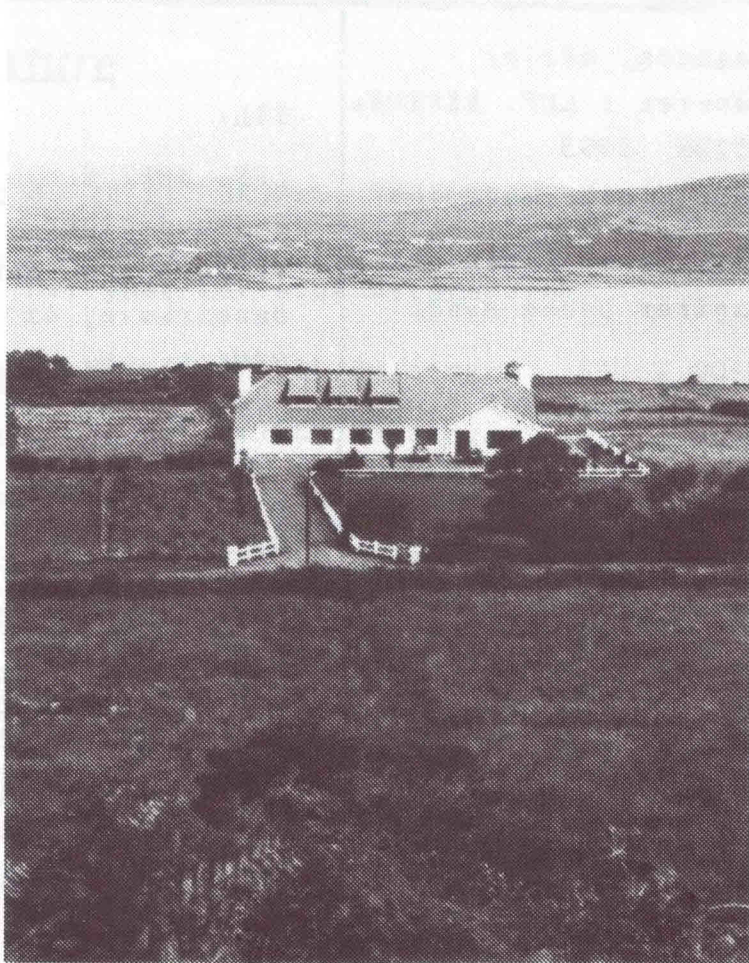

Billedet viser stedet Lakelands House ved Waterville-søen, hvor vi skal indkvarteres. Waterville-søen er kun adskilt fra havet ved en kort elvstrækning.

Og der en livlig opgang af såvel havørred som laks. Vi vil kunne trække på lokal guide på stedet vedrørende gode pladser. Alternativt kan arrangeres havfiskeri, hvis vejret er med os.

IRLAND 1993

B R E V porto

Undertegnede, der er
 interesseret i LFF. NEPTUNs
 IRLANDSTUR 1993
 tilmelder mig hermed.

TIL:

LFF. NEPTUN
 Rejseudvalget
 v/ Jørgen O. Rasmussen
 Danmarksvej 42 A
 2800 Lyngby.

Orienteringsmateriale og
 rejsepapirer bedes sendt
 til:

NAVN:

ADR.:

P.nr/BY:

Telefon:



Må ikke benyttes som regningsindbetalingskort

Eventuelle meddelelser vedrørende betalingen
 Bagsiden kan også anvendes

Depositum, Irlandstur 1993.

INDBETALINGSKORT

Beløbsmodtager 3 06 27 10

Gironummer

Navn og adresse

Lystfiskerforeningen

"NEPTUN"

Valdemarskrogen 26

2860 Søborg.

Porto og omkostningsstempel

Indbetaler

NAVN

ADRESSE

Kroner

Ore

1.000 00

Porto for indbetaling betales KONTANT

Der må ikke klæbes frimærker på denne blanket

Til maskinel aflæsning - Undgå venligst at skrive i denne rubrik

6 25 (22.91)

Turprogram



Havture

1992:

Søndag d. 22/11. SKJOLD, Vedbæk. Kl. 7.00-12.00.
Torsk og sild.

Mandag d. 28/12. SKJOLD, Helsingør. Kl. 7.00-12.00.
Mulighed for stor nytårstorsk!

1993:

Søndag d. 24/1. SKJOLD, Helsingør. Kl. 7.00-12.00.
Tid for store torsk.

Søndag d. 21/2. SKJOLD, Helsingør. Kl. 7.00-12.00.
Tid for store torsk.

Søndag d. 14/3. SKJOLD, Helsingør. Kl. 7.00-12.00.
Endnu tid for de store torsk.

Søndag d. 18/4. SKJOLD, Vedbæk. Kl. 7.00-12.00.
Torsk, måske hornfisk?

Søndag d. 23/5. SKJOLD, Vedbæk. Kl. 7.00-12.00.
Torsk og hornfisk.

Ordinær pris på halvdagstur er **130 kr**, dog ydes juniorrabat til vore yngste juniore.
Der er 10 pladser. Heldagsture og andre specielle arrangementer kun efter særlig aftale.
Husk evt. afbud skal meldes hurtigst muligt !!!

Foreningen er **ØKONOMISK BUNDET** til disse fastlagte ture 8 dage før hver tur,
hvorfor tilmelding er bindende for medlemmerne 9 dage før !!!

Tilmelding til havturene sker til Jan Bjørn Nielsen på **Tlf. 44 44 18 30**,
kl. 18-20.

Ferskvands- og Kystture



Søndag d. 29 november

Bagsværd Sø's **store sandarter** skal hives op af dyndet, måske bliver det også til et par gedder. 8 pladser, vi mødes ved søen kl. 8.00.

Tilmelding til disse ture sker til Kristian F. Nielsen på **Tlf. 42 85 28 61**,
hvor de nærmere omstændigheder omkring turen oplyses. (tid, sted, m.m.)

**KALENDEREN
HUSKE
KALENDEREN**



Små ting, man selv kan lave . . .

ONSDAG den 2. december 1992 får vi formanden for NÆRUM FISKEKLUB på besøg. Per Madsen vil vise os, hvordan de i hans forening presser blinkemner ud i form og hvorledes selve formen støbes. Den anvendte teknik er i virkeligheden meget simpel. Og mulighederne for at variere med den anvendte pladetykkelse og i forskellige forme er mange.

Her er helt sikkert noget vi i LFF. NEPTUN vil kunne gøre brug af med den metalpresse, vi har stående i værkstedslokalet.



Mød nu op til en god inspirerende aften!

Vel mødt d. 2/12-92
i lokalerne!

Bestyrelsen.

O R D E N S R E G L E R

=====

Regler for benyttelse af LFF. NEPTUN's motorer:

1. For at kunne leje foreningens motorer, skal det enkelte medlem have gyldigt FR 1970-motorkursus/Sikkerhed til søs samt gyldig og betalt kontingentkvittering.
Disse to ting skal altid kunne forevises, inden man kan leje en motor. Kun medlemmer fyldt 18 år kan leje (personlig myndig).
2. Udlejning vil foregå fra Henry's Fiskegrej, Frederiksdalsvej 136, 2830 Virum, v/Dane R. Henry i dennes åbningstider. Det vil sige fra mandag til lørdag begge dage incl.
Afl levering af motorer skal også ske på denne adresse efter endt brug, i åbningstiden.
3. Udlejning vil foregå på følgende betingelser:

a) Depositum	kr. 300,00.
b) Leje pr. dag	kr. 75,00/9 HK benzin, 50,00/4 HK benzin.
c) Leje pr. dag	kr. 40,00/EL-motor.
d) Leje/weekend	kr. 125,00/9 HK benzin, 100,00/4 HK benzin.
e) Leje/weekend	kr. 60,00/EL-motor.

Depositum vil blive tilbagebetalt ved afl levering af motor i hel og rengjort stand.
Depositum erlægges ved leje af motor. Lejen kan modregnes i det betalte depositum under forudsætning af, at motoren afl leveres i hel og rengjort stand.
4. Ved leje af motor følger der en fyldt 22,7/11,0 ltr. tank med. Og denne afl leveres igen til fyldning efter endt sejlads hos Dane R. Henry.
Ved leje af motor vil der ligeledes altid følge olie med. Der må kun benyttes den udleverede olie, som udleveres af Dane R. Henry.
Ved leje af EL-motor vil der altid følge et fuldt opladet batteri med til ca. 8 - 10 timers forbrug.
5. Der udleveres ved leje altid et sæt værktøj og reservedele. Og disse afl leveres i samme stand/antal efter endt brug.
Hvis der har været problemer, laves der en lille rapport til Dane R. Henry, således at motor kan blive repareret og gjort klar til brug igen hurtigt.
6. Lejen for motorene skal hvile i sig selv. Evt. overskud henlægges til service og til evt. ny(e) køb af motorer efter behov.
Dane R. Henry står for og sørger, at motorene altid er i forsvarlig og sejlklar stand.
7. Ved leje af motor udleveres der specielt materiale, som er en vejledning i brug og anvendelse af motor.
Og denne SKAL nøje følges for bedst og største sikkerhed til søs.
8. Overtrædelse af de udleverede regler og materiale for benyttelse af foreningens motorer vil automatisk medføre eksklusion af Lystfiskerforeningen "NEPTUN".

Bestyrelsen

23/5-1991.

HENRY's FISKEGREJ
 FREDERIKSDALSVEJ 136
 2830 VIRUM.
 TLF. 42 85 59 70.

DER HAR VÆRET FLITIG BRUG/UDLEJNING AF FORENINGENS NYE MOTORER. OG DET HAR BEKRÆFTET BEHOV FOR DENNE INVESTERING. SAMTIDIG HAR DET OGSÅ BRAGT NYE MEDLEMMER IND I FORENINGEN, SÅ DERFOR BRINGES HER EN GENEREL GENNEMGANG AF OPSTART OG BRUG AF MOTOR:

- 1) Vær sikker på at motoren er spændt ordentlig fast på båden. Brug også den virestrop, der sidder på motoren, som en ekstra sikring hvis motoren skulle løse sig.
- 2) Husk tændrørsnøgle, ekstra tændrør samt knækstifter på turen.
- 3) Brug benzin med det rigtige olieblandingsforhold hvis Du skal tanke ekstra. Hæld halvdelen på tanken og gem resten til hjemturen. Spild ikke benzin under påfyldning. Tør straks op hvis det skulle ske. Påfyld ikke benzin i nærheden af åben ild, tændt pipe/cigaret.
- 4) Inden Du starter motor - husk at løse den lille luftkrue på tanken.
- 5) Den løse benzintank forbindes med motoren ved hjælp af slangen. Pump så med bolden på benzinslangen benzinen frem til motorens kaburator indtil bolden føles hård.
- 6) Træk chockeren ud og træk forsigtigt i startsnoren. Derved kommer der lidt benzin ind i motorens forbrændingskammer.
- 7) Træk igen langsomt i startsnor til Du mærker modstand når de fjederbelastede pæler går i indgreb. Fortsæt så med et jævnt hurtigt ryk, så motoren starter. I modsat fald - prøv på samme måde igen. Lad være med at blive hidsig og sæt ikke foden på motoren, når Du trækker. Læg gerne den ene hånd oven på motoren som støtte. Hiv ikke startsnoren ud i fuld længde. Det er ikke nødvendigt.
- 8) Gentag om nødvendig startforsøg en tredje gang med fuld chocker. Starter den ikke så forsøg med start uden chocker. Starter den stadig ikke så vent ca. 5 min. og gentag startforsøg. Lykkes det så heller ikke så skru tændrør af og lad det tørre. Skift evt. tændrør.
- 9) Skulle Du være uheldig at knække startsnoren, så løft/skru låget af motor-topdelen og få bundet en ny knude på snoren. Slip ikke startsnoren efter at have trukket den ud i startforsøg. Men følg med hånden starthåndtaget med ind, så snoren vikles pænt op på svinghjulet.
- 10) Når motoren har kørt med chocker i kort tid og kan trække jævnt, skubbes chockeren ind.
- 11) Hvis knækstiften i skruen knækker under sejllads, tages motoren ind i båden. Vend ikke motoren på hovedet. Tag tændrørshætten af og fjern stumpe af knækstiften i skrueakslen og indsæt en ny.
- 12) Vendes motoren på hovedet, kan der løbe vand ind i motorens "ædlere dele" og en dyr reparation forestår.
- 13) Ved dærgning, hvor der sejles med langsom fart, bliver tændrøret "surt" ved sejllads med denne fart i længere tid. Inden Du sejler i havn, bør Du "brænde tændrøret ud" ved at sejle et stykke tid med fuld gas. Mærk også ved dærgning om motoren køles godt nok. Bliver den for varm, er der måske skidt i kølekanalerne og fare for at stemplet sætter sig.
- 14) Husk at sikre dig at motoren kan vippe op i vippebeslaget, hvis Du påsejler en forhindring. Sæt aldrig motorbenet i vandet før der er vand nok under kølen. Efter endt tur vip motoren op, så den tømmes for resten af kølevandet.
- 15) Fordel vægten i båden rigtigt, så motorkraften udnyttes bedst muligt.
- 16) DU MÅ ALDRIG SKILLE MOTOREN OG DYNAMO AD!!! MEDBRING ALTID ÅRER!!!

Sikkerhed til søs

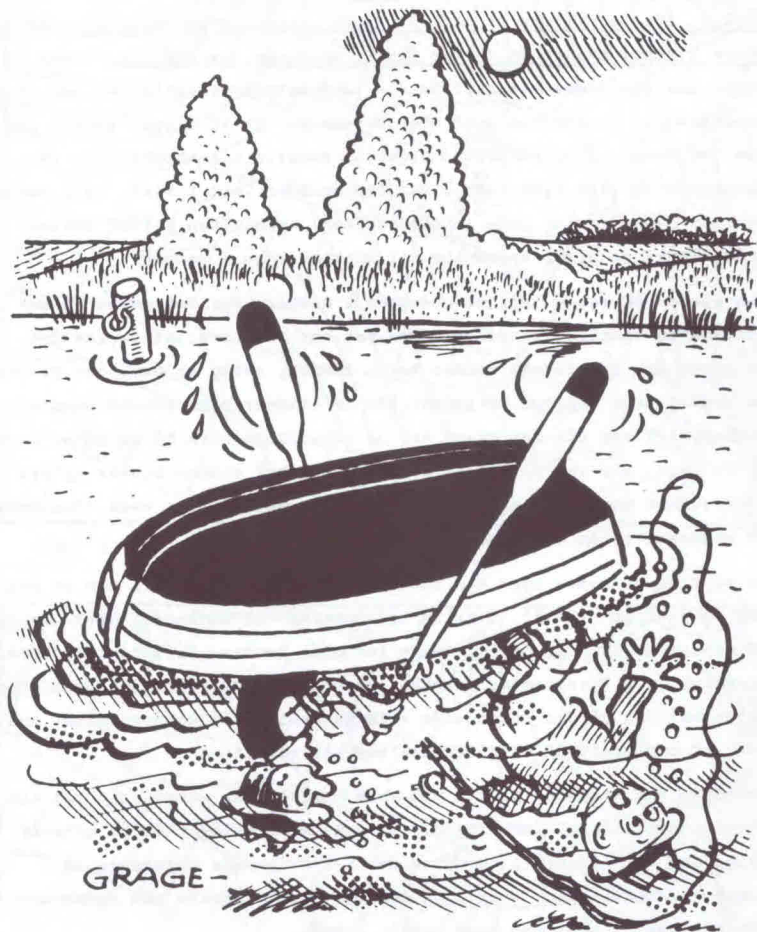

Fjols! Det var ikke det, jeg mente med at vende båden!

Bestyrelsen skal erindre ny som gamle medlemmer om foreningens lille interne kursus i sikkerhed til søs! Der er stadig en del medlemmer, som jo mangler denne lille elementære ting. Tænk Du på at leje foreningens motorer, er det et absolut krav! Så ring derfor snarest på tlf. 42883377 og få aftalt tid. Det hele klares på en aften!

KARAKTERISTISKE VEJRSITUATIONER I DANMARK

Henrik Voldborg

På fig. IVa og IVb ses et gammelt koldt lavtryk over Skotland, der er slået igennem i store højder og derfor virker styrende (se 500 mb). Rundt om dette bevæger der sig flere mindre frontale jordlavtryk fra Atlanten ned over Middelhavsområdet og videre mod nord over Østeuropa. Et af disse lavtryk har sit centrum ved Bornholm og forskydes videre i nordlig til nordvestlig retning. Fronterne adskiller varm luft i øst fra koldere luft i vest, og i dette tilfælde kommer Danmark slet ikke i varmsektoren; varmluften glider derimod op over frontfladen og giver anledning til udbredt regn i Danmark.

Man plejer at regne med, at nedbøren i Danmark for det meste kommer fra sydvestlige og vestlige retninger, men det har vist sig, at de lavtryk, der oftest giver den rigeligste nedbør her i landet, netop er dem, der på den viste måde kommer frem fra syd og sydøst; de forekommer bare mindre hyppigt end de førstnævnte, men når det sker, kan de undertiden give 50 mm eller mere i løbet af et døgn. Når lavtrykket nærmer sig, frisker vinden oftest op fra nordøst, for senere under passagen at dreje til nordvest eller vest (forudsat lavtrykket passerer østen om Danmark).

En styring af denne type kan forekomme til alle årstider, men er hyppigst forår og tidligt efterår. I selve højsommeren vil monsuneffekten oftest være for dominerende, d.v.s. der vil være for stor tendens til, at det store termiske lavtryk over Eurasien vil trække systemerne ind vestfra i stedet for. I midvinteren vil det på den anden side være vanskeligt at have varmluft mod øst på grund af den kraftige kontinentale udstrålingseffekt.

Nedbøren ved sådanne lavtryk vil være størst, når varmluften har sit største absolutte fugtighedsindhold, d.v.s. sensommer eller tidligt efterår. Undertiden er den også instabil, hvorved der kan forekomme bygedannelse i skyerne ovenover frontfladen, eventuelt torden; i så tilfælde kan nedbørmængderne blive ekstremt store, men mere lokalt præget.

Når en sådan situation forekommer om vinteren, eller navnlig i det tidlige forår, hvor opvarmningen i Sydøsteuropa er begyndt, kan den give anledning til udbredt og rigeligt snefald.

Hvis man tænker sig trykbilledet rykket en afstand svarende til 10 breddegrader mod øst, ville vi have det styrende kolde lavtryk over Danmark; dette vil til alle årstider oftest give skyet vejr og spredt nedbør, til dels i bygeform, og som regel temperaturer under det normale, om vinteren dog sommetider over normalen, afhængig af den hvilende luftmasses oprindelse.

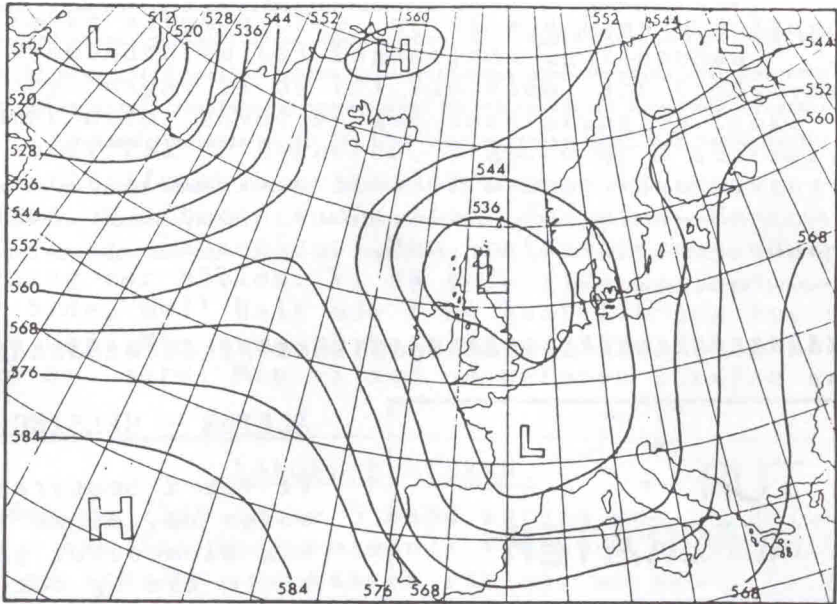

Fig. IVa : 500 mb.

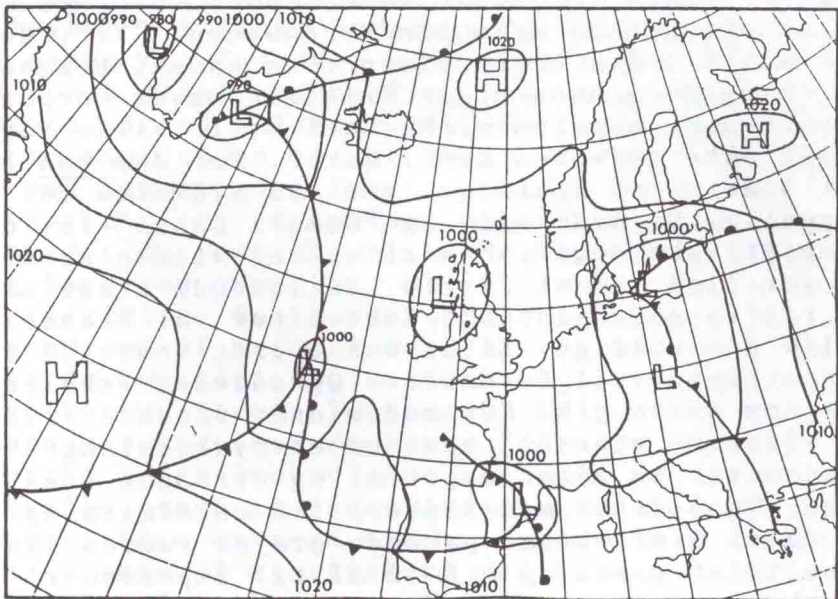

Fig. IVb : Grundkort.

LAGAN - TUREN.

En række afbud gjorde, at vi kun blev 3 deltagere på weekendturen til Laganelven og Vänneåen. Lørdag hengav vi os til Vänneåen, der trods varm sommer atter havde en god vandføring og fisk. Det blev til 20 bækørred, 1 gedde og 3 aborrer. Og i tilgift en overflod af svampe. Svampestuvningen om aftenen var kulinarisk prima. Søndag var vi ved Laganelven. Men kraftværkets vandafledning var håbløs. Vi så gode fisk springe. Men bide, nej! Helt ude i et kast fik jeg dog et godt hug. Men inde på kort line ville den ikke lege med mere. Men vi nød så naturen i fulde drag.

J.O.R.

LANGELANDSTUREN.

Fredag d. 25/9 satte 5 mand kursen mod Langeland (de 4 var fra bestyrelsen)! Vi havde Steen's båd med på trailer, og tanken var så, at dem i båden holdt kontakt med de kystfiskende via bærbar VHF for udveksling af resultater og tips. Indkvartering på Rudkøbing Vandrehjem helt i top. Køkken og fryser til fisk! Stradegi for lørdag blev at båd søsat fra Bagenkop havn skulle prøve området ved Doves Klint. Michael og undertegnede kystfiskede så ved Keldsnor fyr. En let pålandbrise fik hurtigt tågen til at lette. Michael var først ude med kastet. Jeg fulgte hurtigt efter, og i 3. kast fik jeg et kontant hug. Efter lidt hop på stedet og tovtrækkeri kom en smældfed blank 2 kg havørred i nettet. Blink: Jensen Tobis med blå flexfolie. Den havde endnu en levende tobis hængende ud af munden! Melding til båden på VHF. De havde kun fået nogle torsk. Og det skulle så blive turens eneste "sølvtoj". En snak om aftenen i Bagenkop havn med fiskerne fortalte om udbredt iltsvind i farvandene! Det var småt med fisk nu! Vi skulle prøve en anden årstid. Søndag var det gråvej, tåge og mere blæst. Ingen båd i vandet! Alle satsede på kystfiskeri ved Keldsnor. Et stort minus! Ved færgehavnen molefiskede vi i ventetiden, og det gav lidt småtorsk og en stor skrubbe til Michael. Vi var enige om at Langeland HAR mulighederne f. eks. i foråret.

J.O.R.

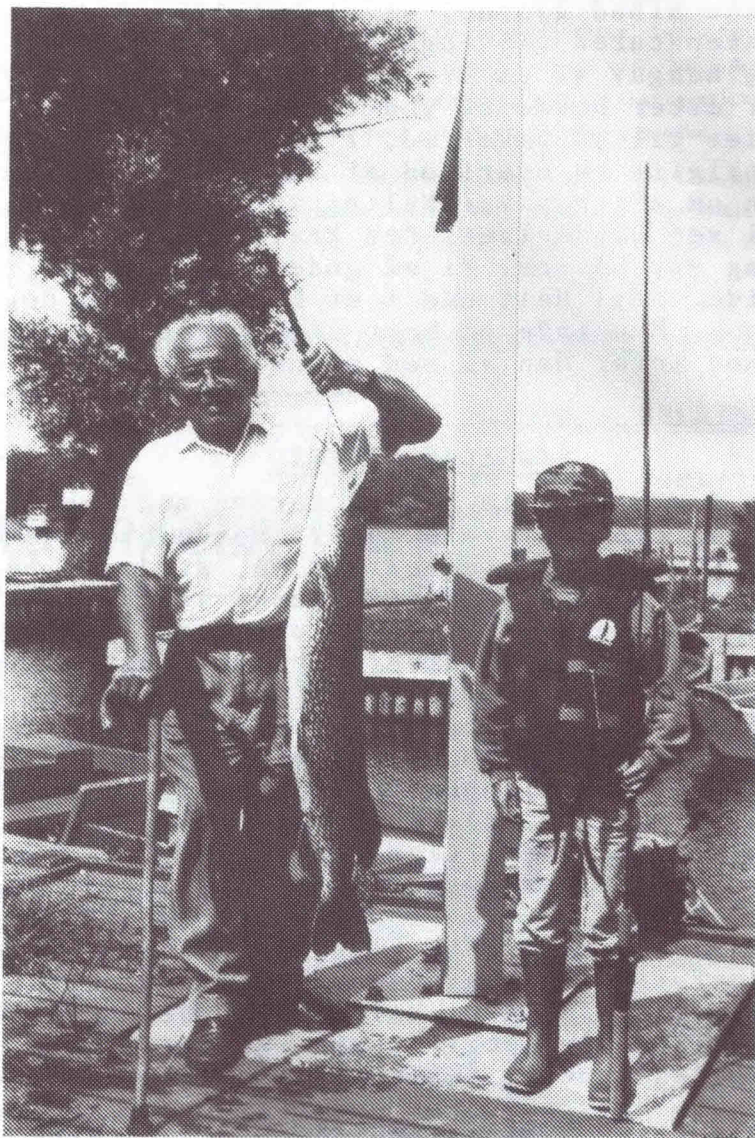

Der var stemning og højt humør lørdag
den 25. juli her i Sørup havn.

Både hos fangstmand og hjælper!



De kommende måneder giver som ofte torsk af varierende størrelse og kvalitet. Rogn tæner jo på kødets bedste egnethed til kogetorsk. Så Megen torsk vil derfor vinde ved at ende som:

F I S K E F R I K A D E L L E R .



1/2 kg torskefilet
Et mellemstort løg
2 store æg
ca. 3/4 dl piskefløde
40 g smør
En tsk. groft salt
Friskkvænet hvid peber.

Gå fiskekødet efter for ben, skær det i bidder og hak dem sammen med det pillede grofthakkede løg en til to gange gennem kødhakkeren. Rør farsen jævn med æggene og fløden. Krydr med salt og peber og rør til sidst det smeltede smør i. Lad nu farsen hvile tildækket i køleskabet i en til to timer.

Form så farsen med ske til passende store frikadeller og steg dem ved svag varme i smør, 6 - 8 min. på hver side. De må endelig ikke blive for mørke. Hjemmerørt remoulade er den rigtige garniture. Velbekomme!





POKALER VEDR.

TORSKEPOKALEN: En evigt vandrende pokal i rent sølv. Tildeles for den i årets løb størst fangede torsk på en af foreningen arrangeret tur. Den heldige fanger får sit navn indgraveret på pokalen og har da denne stående hjemme til næste pokalårs begyndelse. Modtager så et erindringskrus med håndmalet bomærke.

SALTVANDSPOKALEN, "THORKILD OLSEN's ÆRESPOKAL":

En evigt vandrende pokal i sølvplet. Tildeles for den enkeltfisk, der i årets løb har opnået højeste point efter følgende pointsystem, hvor:

TORSK	= 15,0 kg
SEJ	= 6,0 kg
HAVKAT	= 4,0 kg
HORNFISK	= 0,7 kg
HVILLING	= 1,0 kg
ISING	= 0,3 kg
KULMULE	= 4,5 kg
LANGE	= 8,0 kg
LUBBE	= 5,0 kg
MAKREL	= 0,9 kg
RØDSPÆTTE	= 1,0 kg
RØDTUNGE	= 0,4 kg
SILD	= 0,4 kg
SKRUBBE	= 0,5 kg
TUNGE	= 0,8 kg
PIGHVARRE	= 3,0 kg



Fangeren får sit navn indgraveret og har pokalen stående til næste pokalårs start. Der gives så erindringsplakette. Fangsten skal dokumenteres for bestyrelsen enten ved forevisning og/eller vidne - billede.

FERSKVANDSPOKALEN (GEDDE, ABORRE, SANDART):

En evigt vandrende pokal i sølvplet. Tildeles for den enkeltfisk, der i årets løb har opnået højeste point efter et pointsystem, hvor: GEDDE= 10,0 kg, ABORRE= 1,5 kg og SANDART= 7,0 kg alle er sat til 100 point.

Fangeren får sit navn indgraveret og har da pokalen stående hjemme til næste pokalårs start. Der gives erindringsplakette her. Fangsten skal kunne dokumenteres for bestyrelsen enten ved forevisning og/eller vidne - billede.

POKAL FOR ÆDELFIK (LAKSEFIK):

Pokal i rent sølv. Tildeles for den i årets løb størst fangede laksefik fanget i Danmark. Gælder for alle laksefik taget i æer, søer, på kyst, defineret som naturlige, frie vande. Fisk fra Put and Take- og dambrugsvande er udelukket til denne pokal. Pokalen tildeles den fanger, der i årets løb har opnået højeste point efter følgende pointsystem, hvor:

LAKS = 8,0 kg

HAVØRRED = 5,0 kg

KILDEØRRED = 1,0 kg

BÆKØRRED = 1,0 kg

SØØRRED = 3,5 kg

REGNBUEØRRED = 3,0 kg alle er sat til 100 point.

Den heldige fanger får sit navn indgraveret på pokalen og har denne stående til næste pokalårs start. Der gives erindringsplakette her.

Pokal er evigt vandrende. Og her gælder, at fangsten skal kunne dokumenteres for bestyrelsen enten ved forevisning og/eller vidne - billede.

POKAL FOR LAKSEFIK (PUT AND TAKE-VAND):

Pokal i sølvplet. Tildeles for den i årets løb størst fangede laksefik fanget i Danmark! Gælder for laksefik fanget i registrerede Put and Take-vande! Pokalen tildeles den fisker, som i årets løb har opnået højeste point efter følgende pointsystem, hvor: KILDEØRRED= 1,0 kg, BÆKØRRED= 1,0 kg og REGNBUEØRRED= 1,5 kg alle er sat til 100 point. Den heldige fanger får navn indgraveret på pokalen og har denne stående til næste pokalårs start.

Der gives erindringsplakette her.

Pokalen er en evigt vandrende pokal. Også her gælder, at fangsten skal kunne dokumenteres for bestyrelsen enten ved forevisning og/eller vidne-billede-fangststed.

POKAL FOR MEDEFISK, FERSKVAND:

En evigt vandrende pokal i poleret aluminium. Denne pokal tildeles for den i årets løb største enkeltfisk fanget i Danmark, beregnet efter det anførte pointsystem. Blandt de nedenfor anførte fiskearter skal fisken have opnået højeste point, idet de enkelte kg-angivelser = 100 point:

BRASEN	= 3,50 kg
KARPE	= 6,00 kg
KARUSSE	= 1,50 kg
GRÆSKARPE	= 5,00 kg
RIMTE	= 2,50 kg
RUDSKALLE	= 1,00 kg
SKALLE	= 0,70 kg
SUDER	= 2,00 kg
ÅL	= 1,75 kg
KNUDE	= 3,00 kg



Andre arter vil kunne komme til senere! Fangeren får sit navn indgraveret på pokalen og har da pokalen stående hjemme til næste pokalårs start. Der gives erindringsplakette her. Fangsten skal kunne dokumenteres for bestyrelsen. Da medefisk i høj grad genudsættes, vil vidne og helst farvefoto være rimeligt.

POKAL, "ÅRETS LYSTFISKER":

Tildeles det medlem, der i årets løb i ord eller gerning har gjort en særlig indsats i foreningen! Navnet/årstal indgraveres på pokalen, og den står i hjemmet til næste pokalårs start.

For alle pokaler gælder det, at pokalåret følger regnskabsåret (1/10-30/9). Pokalerne uddeles da på den årlige generalforsamling. Det er en forudsætning, at alle fisk er fanget på sportslig vis. I tilfælde af vægtlighed er linetykkelsen afgørende. Er denne også ens, foretages lodtrækning.

Anmeldelsesfristen er for alle pokaler 1 måned!

Bestyrelsen.

Fangstrapper

Siden august-nummeret af bladet er der kun indkommet een fangstrapport. Men til gengæld en rigtig god fisk:

DICK WINTER har været på Esrum sø flere gange, uden resultat. Men d. 25/7-92 lykkedes det! På 0,26 mm line landede han en GEDDE på hele 8,2 kg, 104 cm. Figheten varede ca. 10 min. Læg vel mærke til, at Dick kun har fanget to gedder i sit liv. Denne var nr. to! I 1991 løb han med ferskvandspokalen for en gedde på 5,4 kg!

Pokaloversigt

TORSKEPOKALEN:

1. Niels Erik Modvig,	torsk	6,0 kg
2. Jens Østerby,	torsk	5,5 kg

SALTVANDSPOKALEN:

1. Michael Hylle,	rødspætte	2,515 kg
-------------------	-----------	----------

FERSKVANDSPOKALEN:

1. Flemming Scheufens,	gedde	9,025 kg
2. Flemming Scheufens,	gedde	8,4 kg
3. Dick Winter,	gedde	8,2 kg

ØRREDPOKALEN:

1. Henrik Mortensen,	havørred	7,0 kg
----------------------	----------	--------

ØRREDPOKAL/PUT AND TAKE:

1. Jørgen S. Thomsen,	regnbueørred	6,5 kg
-----------------------	--------------	--------

MEDEPOKALEN:

1. Philip Teller,	skælkarpe	6,5 kg
-------------------	-----------	--------

Med det nye regnskabsårs begyndelse er årets pokaldyst slut. Redaktionen ønsker knæk og bræk til en ny omgang!

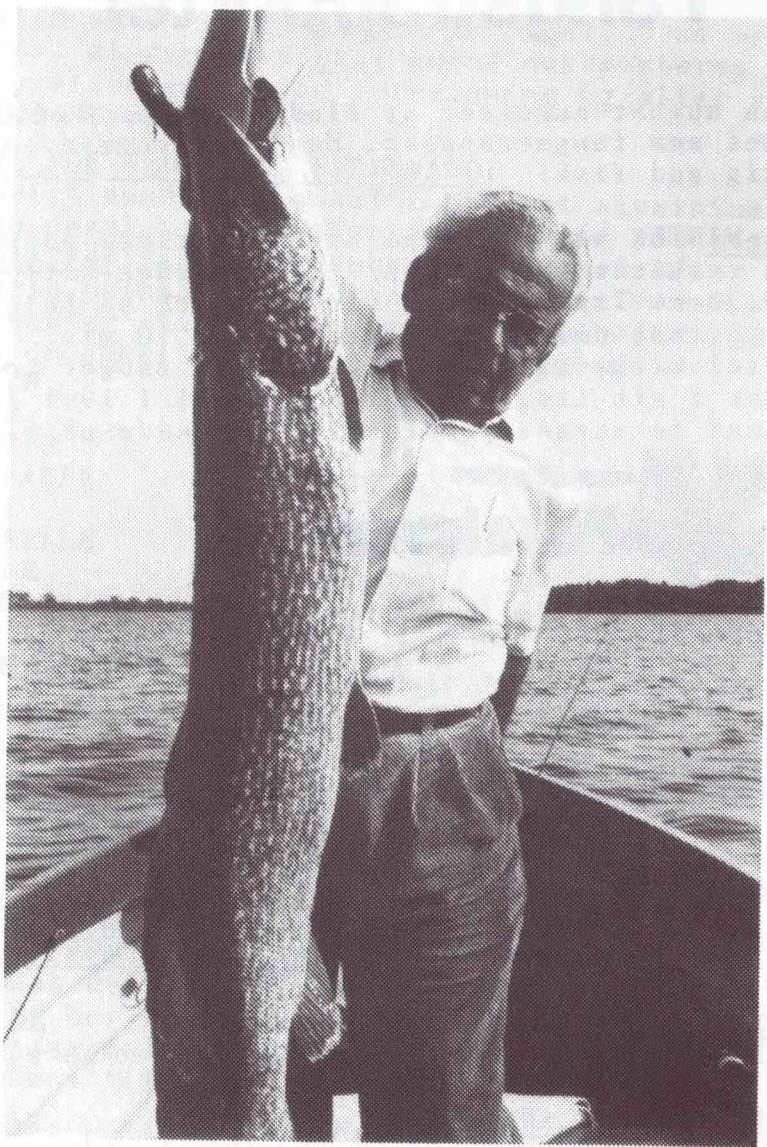

Her fremviser Dick Winter stolt sin
Esrum sø-gedde, 8,2 kg, 104 cm lang.

Ordensreglement

Desværre er det nødvendigt at gentage ordensreglementet for brug af klublokalerne i hvert nummer af bladet, primært fordi mange "glemmer" at rydde op efter sig.

§1. Ophold i lokalerne skal ske i god ro og orden.

§2. Den til en hver tid ansvarlige leders anvisninger skal følges.

§3. Den/de ansvarlige leder(e) skal drage omsorg for at arbejdsborde, gulv m.m. rengøres på passende vis, samt at værktøj og andre genstande læges på plads igen

§4. Værn om inventaret, det er forbudt at vippe på stolene.

§5. Nøglerne skal altid være i den/de ansvarlige leder(es) varetæg, som skal sørge for at lokalerne altid forlades med låste døre og slukket lys.

Lån af nøgler til lokalerne kan kun lade sig gøre efter særlig aftale med foreningens formand.

Lån af litteratur og videofilm.

Foreningen råder over en lang række bøger og videofilm som udlånes gratis til medlemmerne, under forudsætning at udlånet registreres på de i klublokaler udlagte lister, samt at udlåneperioden gøres så kort som muligt.

Nøgler.

Nøgler til FISKERINGEN's faciliteter kan kun bestilles hos foreningens kasserer mod betaling af depositum på 50 kr pr. nøgle.

STOFMÆRKER - EMBLEMER - KLISTERMÆRKER

Foreningen har følgende stofmærker, emblemer og klistermærker på lager, nogle dog i begrænset antal. Priserne ligger mellem 12 og 25 kr.

GRINE - BIDDET

